



ゆざわ

雪道(車道・歩道)約107 kmを守るプロフェッショナル達!



国道・県道

除雪路線総延長
75.9 km

4日に一日は泊まりで対応

通常、午前7時45分朝礼し、8時より正午まで出勤、正午より後1時まで休憩、1時より5時までは出勤といった勤務を行っています。4日1回は泊まりの日があつて夜間の降雪に対応するようにしています。

黒い路面にこだわる

至らない場合もあるのですが、一般の方の通行を妨がいすることなく、仕事を進めることです。これが皆の共通ルールでもあり最重要課題でもあります。また、国交省は黒い路面（アスファルト）を目標にしている、我々もそれには応えたいかなという気持ちがあるので、一時的には降雪はできずしてしまふのですが、それをなるべく薄く、且に近い路面をキープしていくことを心がけています。

「気配り」こそ職人の技術

機械に関して言えば、武井が除雪開始当初から50年やってきました中で、そういった現場の人間と、メーカーさん、国交省とで協力して本当にいい機械ができたので、技術的な差というのは目立たない。何より除雪の質を左右するのは、「気配り」をしながら作業をしているかどうか。後続の作業員が仕事しやすいようにとか、交差点で段差のないようにしようとか、後ろに車がつつかえてないかとかそういうことを考えながら機械を動かしている人というのではないかなと思います。

もう性格や個性の問題になつてきて、それが職人の技術ともいえるんじゃないかと思う。

出勤回数の多さが上手さの秘訣

経験とセンスだと思います。経験に関して言えば、出勤回数が湯沢町は他の地域より多いのでその分職員の経験値が高かったり、若手を育てる機会が多いということが言えます。センスに関しては、先程言った通り、気配りをしながら仕事ができるかどうかです（笑）。

あとは体制のこともあります。湯沢町は人員が確保できず、常駐しているので、降雪があればすぐに出勤できます。

「正月はゆっくりできない」が宿命

シーズン中は、なんでも天候を見ながら行動しないといけない。雪マシナがあれは友達や家族と約束もなかなかできないことですね。急な降雪が来たりもするもので、会社の若年会に出られない日も多いです。正月でも家族とゆっくり過ごせないという大変さを辛さを感じると思いますが、それは除雪隊の宿命と受け止めての方がいいです。

国道17号を守る

武井さんは町の除雪開始時から50年やってきました大ベテランで、その間、道路事故や交通事故での通行止めはありませんが、除雪が原因で国道17号線を守ることはできないです。皆それぞれ迷惑をかけるためにも、先ず方が望んで



武井 光伸さん



高井 純さん



峠 義輝さん

通行する方の安全を思う

た信頼のためにも、17号線を我々が守るといふ思いをもっています。

いい話じゃないですが、除雪している中交通事故に遭遇することがあつて、せっかく湯沢に観光に来ているのに残念に思うことはあります。タイヤの裏面をきちんとしてくるとか、スノーレドを落として運転してほしいとか願うようになります。あれ、あと、人間がしていることなので失敗して迷惑をおかけする



難なくボールすれすれのところを削っていく巧みな操作技術

おかけするところもありですが、若い職員含め一生懸命やっていますので、除雪作業にあたってのご理解とご協力を町民の皆さんにはお願ひしたいと思います。

あとがき

各道路によつて考え方ややり方は違ふと、双方とも安全な道路にするという意志ははっきり伝わり、その軸が共通していると感じました。今回は編集・時間上の都合

町道

除雪路線総延長
31.3 km



あっという間に作業を完了させるチームワーク

午前2時起床 ↓ 作業

出勤命令を出す立場の職員は1時半頃に起床、雪の降り具合を確認します。出勤を要する場合は、翌日は2時以降に起床し、床し作業にかかります。

人の生活に近い道路だからこそ...

圧雪部分を残さないようになるべくキレイに早く作業することは心がけていますが、無理をしないことも町道の除雪には必要。人の生活に近い道路なのでキレイのところがやろうとして、道かぶつたりするとその方が迷惑をかけることになる。その線引きが難しいところはあります。

100 cm降っても、1日目で元通りにする技術集団

常に出勤しているからだと思いますね。掃かかと思いがちです。機械の数やオペレーターの個々の技術によるところもあると思いますが、40 cm降っても一気に発生させない。

朝が早いことがしんどかったです。やっていると、その時間になるとなりましたね。呼び出しの電話と家族も一緒に起してしまうのは忍びなく思っています。町内の新年会には行ったことがありません。雪がいつ降るか分からない、直前にキャンセルすることも多いので、結局早い技術でお断りを入れてしまいます。多分ですが、より生活に近い道路ですので車道や国道より町道のほうが、要求が多いと思います。うまくいかなければ、厳しいご意見をいただくこともあります。しかも土曜日が厳しいので、きちんと仕事ができるときは役に立たないという実感が大きいので大変でもあります。やりがいの部分でもありますね。

子ども達が歩道を歩く姿にやりがい

人通りが少なくても、犬の散歩や通勤・通学でその道を歩く人が必ずいて、その方たちが車道を歩けば危ないし、しつぱはたで滑れることもあるので無駄なところがあるとは思わないうです。そうして除雪した歩道を子ども達が歩いているところを見ると、やっとなかたなりがよい感じます。あとは

100 cm降っても1日あれば元通りの状態にできる体制ができていますから。私のように出勤の判断を下す人間は、今シーズン別の天気予報を同時に見ますけどなかなかあてにならないですし(笑)。雪の降り方を越後湯沢駅周辺と湯沢学園周辺とでは全然違う。判断するって難しいです。

町内の新年会に行ったことがあります...

朝が早いことがしんどかったです。やっていると、その時間になるとなりましたね。呼び出しの電話と家族も一緒に起してしまうのは忍びなく思っています。町内の新年会には行ったことがありません。雪がいつ降るか分からない、直前にキャンセルすることも多いので、結局早い技術でお断りを入れてしまいます。多分ですが、より生活に近い道路ですので車道や国道より町道のほうが、要求が多いと思います。うまくいかなければ、厳しいご意見をいただくこともあります。しかも土曜日が厳しいので、きちんと仕事ができるときは役に立たないという実感が大きいので大変でもあります。やりがいの部分でもありますね。

町民の安全を思う

で残念ながら、2社の職員の方々のみに教材させていたと思いますが、他の企業様でも同じように仕事に対する思いやご苦労があるかと思えます。普段は何も気にせず通行していた道路の見方が変わり、キレイに除雪された道路を見て頭が下がる思いになった取次でした。

他の業者さんがキレイに作業をした跡を見ると負けないようにしようと思えますね。

湯沢の除雪は、町づくりの根本

仕事柄、安全な作業、安全な道路のことを考えていると危ないと思うことには敏感になってしまふのですが、除雪限の近くで除雪作業をされている方は危ないのど細事を十分に取ってほしいと思いますし、イヤホンをして除雪機に気付かないのでそのまま近づいてくる方もいたことがあります。我々も安全には万全を期しますが、ご自身でも明るい服で夜は出歩くなどをしていただきたいと思いますね。

中山間地域の除雪はもう当たり前だと思っている方が多いですが、全国的にもしかしたから世界的には特殊に見えていてそれが冬季観光の目玉になるかもしれない。観光地としての安心、安全の1丁目1番地が除雪だと思っで仕事をしています。また、日本一と呼ばれるようになった湯沢町の除雪ですが、その技術は日々々の積み重ねによるもの。湯沢の除雪隊のそのう風貌や技を人手不足の中で継承していかなければならぬので、我々の仕事から町づくりの根本ができていくところを、吾国から発信していきたいと思っています。



南雲 茂夫さん



樋口 健一さん



林 裕紀さん

町長

コラム

海外から雪を求めて

雪の盛りであるこの季節。今シーズンも町内にはスキーを目的としたお客様が多数訪れ、連日町を大いに賑わせております。全国各所から訪れるお客様方ですが、近年では日本国内のみならず、外国からも大勢の方々が湯沢町を訪れるようになりました。外国人観光客数は年々大幅に増加しており、平成28年度では述べ14万人もの外国からのお客様が湯沢町へとやってきています。

そんな外国人観光客の中でも、インドネシアから湯沢町を訪れるお客様が近年増加しています。インドネシアは総人口2億5千万人の人口大国であり、加えて昨今の順調な経済成長や親日国としての歴史背景、雪の降らない熱帯気候域という環境も相まって、湯沢町を訪れるお客様として、今後一層の集客が期待される国の一つであると言えます。

この度私は、そんな将来の有望市場として期待されるインドネシアへの観光PR

のため訪れてまいりました。今回の訪問では3日間現地に滞在し、ジャカルタ観光局や旅行協会等を訪問し、各界の関係者との交流を通じ、湯沢町をアピールすることができました。

最終日には首都ジャカルタの州知事であるアナイス・バズダウン知事との面談が実現し、面談の中で、アナイス知事からは「観光と文化の分野でジャカルタと湯沢町が協力し合い、お互いについて学んでいくこと願っています」というお言葉をいただきました。面談後には共同の記者会見が行われ、今回の湯沢町とジャカルタの協力関係の合意について、多くの現地メディアに報じられました。

グローバル化の進む現在、国際的な宣伝の持つ効果はとて大きな意味をもっています。今回の訪問を含め、様々な媒体でのPRを通じ、国内外からの幅広い観光客誘致に努めます。



ジャカルタ州知事を訪問しました

12月	町長活動状況
1日	朝礼
2日	瑞室双光章受賞祝賀会
4日	湯沢町長選挙 当選証書付与式
6日	湯沢町社会福祉関係者合同研修会・町民研修会
7日	ガリラ湖沢定時株主総会
8日	町長喫茶室
9日	スキーの新潟オープンニングin 2018 / 「世界のMUNAKATAに酔う」イベント
11日	朝礼 / ALL YOUTH会議 プレセッション
12日	部長会議
13日	ありがとう湯沢感謝の集い
14日	部長会議 / 魚沼民主商工会平成30年度要望 / 湯沢四交会経営者セミナー
19日	定例議会 (27日まで)
22日	大相撲 千田川親方湯沢町表敬訪問 / 歳末堂会
26日	南魚沼土地開発公社精算人会・魚野川流域圏連絡協議会首長・副首長会議
28日	全日本スキー選手権アルペン協議会ハブリックヒューイング(湯沢町公民館) / 終礼

1月	町長活動状況
1日	年賀状元日発送出発式
4日	朝礼 / 部長会議
8日	JR東日本スキー大会開会式
9日	湯沢町観光協会 インドネシア訪問研修会 (12日まで)
13日	松伏町ニューイヤークンサート
15日	第1回平成30年度当初予算定 / 湯沢町温泉観光協会布場会議
16日	町長喫茶室
17日	自由民主党新潟県特定地域活性化議員連盟研修会
18日	湯沢町新春賀詞交歓会
19日	にいがた拠点化・活性化検討会議第1回合同部会 / 湯沢町観光協会事業説明
20日	東京新潟県人会新年祝賀会
21日	名古屋新潟県人会新年会
29日	全国中学校スキー大会・INASSスキー世界選手権大会出場者激励式
30日	新春新潟県観光のつどい
31日	湯沢つちたる観光協議会情報交換会

自動車のナンバープレートに関するアンケートにご協力いただきありがとうございました



1月12日に発送した自動車のナンバープレートに関するアンケートにご協力いただき、ありがとうございました。回答を1月31日で締め切りましたので、結果を報告します。

送付件数 2,000通 (18歳以上80歳未満の町民から無作為抽出)
 居所不明で返戻 6通
 回答数 935通 (うち無効10通)
 回答率 46.89%

選択肢	回答数 (通)	割合 (%)
①雪国魚沼ナンバーがよい	217	31.46
②どちらかと言えば雪国魚沼ナンバーがよい	74	
③どちらでもよい	135	14.59
④どちらかと言えば長岡ナンバーがよい	89	53.95
⑤長岡ナンバーがよい	410	
合計	925	

内 訳

郵便 844通
 直接持参 19通
 役場回収箱 46通
 公民館回収箱 26通

このアンケート結果を踏まえ、町長は3市2町の首長で構成する「魚沼圏域版新ナンバープレート導入実行委員会」から脱退することを決めました。これにより湯沢町のナンバープレートの地域名表示は、「長岡」のまま変わらないことになります。

☎ 企画政策課 ☎ 784-3454 ✉ kikaku@town.yuzawa.lg.jp

パブリック コメント

町民の皆様からご意見を募集します

次の計画の中間見直しについて町民の皆さまからのご意見を募集します。

「湯沢町子ども・子育て支援事業計画」(計画期間：平成27年度から平成31年度)

募集期間 2月13日⑤～3月14日⑤

閲覧場所 ○湯沢町総合子育て支援センター(湯沢学園認定こども園棟)

○湯沢町公民館 ○湯沢町福祉介護課(湯沢町保健センター)

※上記の場所、いずれも土日祝日を除く午前8時30分～午後5時15分まで

○湯沢町子育て応援サイト「スクスクゆざわ」(<http://kosodate.town.yuzawa.lg.jp/>)

提出方法

郵便、ファックス、電子メール等で、湯沢町総合子育て支援センター(子育て支援課)までお寄せください。計画案及び意見提出用紙は各閲覧場にご用意してあります。また、上記ウェブサイトからもダウンロードできます。なお、住所氏名等の記入がないものは受付いたしませんのでご了承ください。

*お寄せいただいたご意見等は、個人に関する情報を除き公表する場合がありますのでご了承ください。また、ご意見等について個別の回答はいたしませんので、併せてご了承ください。

〒949-6102 湯沢町大字神立1580番地 湯沢町総合子育て支援センター(子育て支援課)

☎ 788-0292 ☎ 788-0030 ✉ kosodate@town.yuzawa.lg.jp

▼スクスクゆざわ



～減塩で、バランスよく、地産地消を心がけ、 あんばんい こころもからだもよい塩梅～

上記スローガンを掲げ、湯沢町健康づくり計画「湯沢町ファミリー健康プラン」に基づき食育推進に力を入れていきます。食育は、町民が自ら心身の健康を守り、豊かな人生を育むことを目的としています。

そのためにも、町民それぞれが「食」について関心を持ち、「食」に関する知識と選択する力を養う必要があります。

みそ汁から見える湯沢の塩分摂取状況

みそ汁に関する調査（町民 153 人の方を対象） 平成 29 年 11 月実施

この調査は湯沢町食生活改善推進協議会（ヘルスメイト）の皆さんにご協力いただきました。

1 日にみそ汁を飲む量

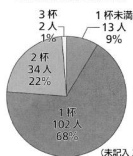

みそ汁の具の種類数

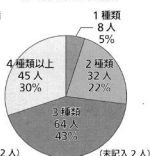

▷みそ汁を飲む杯数

みそ汁を飲む杯数は1日平均1.2杯
1日1杯の人68%

▷みそ汁の具の種類数

具たくさん（3種類以上）の人は全体の73%

▷みそ汁の塩分濃度

全測定値の平均は0.75%でした。（理想0.8%）
昨年の0.76%よりも薄くなって良い結果ですが
0.9%以上の人は全体の2割以上でした。

【塩分濃度】

0.3～0.8%・・・77.3%
0.9%以上の人・・・22.7%

みそ汁の塩分濃度

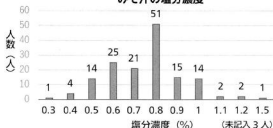

※みそ汁を飲まない人の割合が増えています。
塩分濃度は減少傾向にありますが個々に見ると高い人もいます。



湯沢町でも

塩分濃度0.8%

1杯70gの野菜・きのこ・海藻類を

みそ汁は1日1杯、薄味で具たくさんをおすすめします!

(美味しいと感じるのは1.0～1.2%の塩分濃度ですが、0.8%に近づけるため、具たくさんにしましょう)

#野菜に含まれるカリウムの効果：余分な塩分を体外に排出します。

#味噌の効用：長い間、日本人の食生活を支えてきた伝統食品である味噌は、微生物の力で作り出される発酵食品です。美肌効果、老化防止作用、コレステロール抑制作用などがあります。

食育に関するアンケート調査結果

ファミリー健康プラン 2017年アンケート調査より抜粋

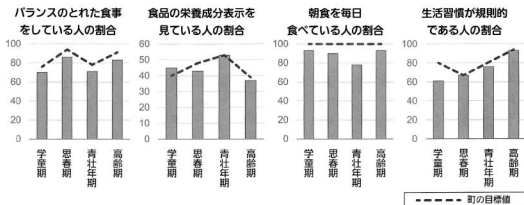

- ▷ バランスのとれた食事をしている人の割合・・・いずれの世代も目標値に達していなかった。
- ▷ 食品の栄養成分表示を見ている人の割合・・・学童期、青壮年期で目標値に達していた。
- ▷ 朝食を毎日食べる人の割合・・・いずれの世代でも目標値 100%であるが青壮年期でもっとも低かった。
- ▷ 生活習慣が規則的である人の割合・・・年代が低くなるにつれて生活習慣が不規則であった。

○食育に関心を持っている親の割合 90%

⇒ (町の目標値 100%)

この他にも・・・

○湯沢の自然・文化を守り伝えることができる人の割合【高齢期】 71%

⇒ (町の目標値 78%)

「健康づくり支援店」を募集しています

食育を広げるための環境づくり対策として、県が健康に配慮した

栄養成分表示情報

バランスや塩分
控えめ等のメニュー

小盛りや野菜多め
等のサービス

終日禁煙、
完全禁煙等の空間

栄養情報の
提供



健康に配慮した
メニューの
提供



健康に配慮した
サービスの
提供



健康に配慮した
空間の
提供



などの提供ができるお店を指定したのが「健康づくり支援店」です。湯沢町では 21 店舗が登録し指定されています。健康づくり支援店と連携し、食育ののぼり旗を掲げ、減塩レシピや減塩のポイントなどの普及啓発をしています。

健康づくりを支援してくれる店舗を引き続き募集しています！



平成 29 年度の食育推進の主な取り組み

自らの意志で食育に取り組むことが重要であり「町民も皆さんが自らできる食育」を目標に、食生活改善推進協議会と協働で取り組みました。

小さいころからの食育

「自分の健康は自分で守る」ことができるように、食経験を通じて子どもの感性が育ち食への興味や関心を深めるきっかけになるような取り組みをしました。保護者の方には、「小さいころから規則正しい生活習慣を身につけることの重要性」や、「子どもの味覚を育てるためには薄味を」などの講話もしました。

こども園年長児親子クッキング



児童クラブと 美味しんぼ倶楽部のクッキング (男の料理教室)



「ごはんピザのごはんをひっくり返すことが楽しかった♪」

「自分で作ったものは格別!!!」

食教育講座 (3歳未満児と保護者)



「作り方や分量がわかった!」

小さいころから家事をはじめとする「食」のお手伝いを習慣づけることで、食への興味や関心を深めるとともに、人の役に立つことの意味を学び小さな事でもそれを成し遂げたという達成感を味わうことができます。また、家族そろって食事をするという日々の繰り返しの中で、心の絆が生まれ、子どもは心を安定させ成長していきます。ぜひ家庭での食育をこれからも大切にしていきましょう。

そして心身ともに健康な毎日過ごすためには規則正しい生活習慣を送ることも大切なことです。子どもだけでなく家族ぐるみで生活習慣を整えていしましょう。



ふれあいフェスティバルにおいて

「野菜 1日 1皿増」「果物 1日 1個」
「食塩 1g 減らす」 ことを普及

郷土料理を次世代に伝える



減塩の必要性を普及啓発しました。



湯沢の郷土料理
・芋のてのきんぴら
・じゃがいものところがし
・切干し大根のからしなます
などを展示しました。

湯沢町総合戦略推進会議委員を募集します

湯沢町は「まち・ひと・しごと創生法」に基づき、平成27年10月に「湯沢町人口ビジョン・総合戦略」を策定しました。その策定にあたっては、「産官学金労」の方々からなる「湯沢町総合戦略推進会議」において議論いただきました。

※産官学金労：(産)産業界、(官)地方公共団体や国の関係機関、(学)大学等の高等教育機関、(金)金融機関、(労)労働団体

人口ビジョン：湯沢町の人口の現状分析を行い、人口に関する住民の認識を共有し、今後目指すべき将来の方向と人口の将来展望を示すもの。この中で、2040年(平成52年)に人口6,650人を維持することを掲げている。

総合戦略：人口ビジョンに掲げた目指すべき将来の方向性を踏まえ、湯沢町の特性や実情にあった具体的な施策・事業を定めたもの。次の6つの目標を掲げている。

- ①魅力にあふれ、やりがいを感じて働くことができるまち
- ②雇用が安定し、活力ある産業が持続するまち
- ③若者が生活の場として選択するまち
(重点目標)
- ④子どもがすくすく育つまち
- ⑤多くの人が訪れ、交流する活気あふれるまち
- ⑥安全・安心で快適に暮らせるまち

湯沢町総合戦略にはPDCAサイクルによる効果検証が求められており、毎年、湯沢町総合戦略推進会議を開催し、ご意見、ご提案をいただいております。

つきましては、今年度の湯沢町総合戦略推進会議を開催するにあたり、一般公募で委員を募集します。

※PDCAサイクル：PLAN(計画)、DO(実施)、CHECK(評価)、ACTION(改善)の4つの拠点をプロセスの中に取り込むことで、プロセスを不断のサイクルとし、継続的な改善を推進するマネジメント手法。

応募資格 湯沢町に住所を有し、年齢が18歳以上の方

募集人数 3名程度

委員任期 平成32年3月31日まで

委員報酬 町の規定に基づき、報酬と費用弁償を支払います。

申込方法 「人口減少対策」に関する意見、考えを400字程度にまとめ、住所、氏名、生年月日、職業を記載して持参・郵送・メールにより、ご応募ください(指定様式はありません)。

締め切り 2月28日※
※委員をお願いする方は3月9日※までにご本人にお知らせいたします。

その他 委員には、3月中旬の勉強会及び3月下旬の湯沢町総合戦略推進会議に出席していただきます。

問・申 企画政策課 ☎784-3454
✉kikaku@town.yuzawa.lg.jp

国保の人間ドック

問 健康福祉部 健康増進課 ☎784・4560

十 人間ドックで早期発見！

高血圧や動脈硬化、がんなどの病気は自覚症状がないまま身体の中で静かに進行します。早期発見のためにも、人間ドックを受けましょう。

十 国民健康保険加入の方の 助成受付を開始します

申込期間

2月13日(火)～2月28日(水)

国民健康保険加入の方の助成受付を開始します。申込期間内に申請をお願いいたします。

40歳以上の国保の方は、特定健診として人間ドック、あるいは住民健診を必ず受けていただくことになっております。人間ドックを希望されない国保被保険者の方には、町の住民健診のご案内を4月中旬に郵送にてお届けします。

対象者

湯沢町国保に加入している方のうち、次の項目を満たす方に助成します。
・平成30年4月1日時点で35歳以上、受診時で74歳以下の方（75歳の誕生日後に受診される場合は、後期高齢者医療保険による助成を予定していません）

・湯沢町国保の被保険者である期間が1年以上の方

・国保税の未納がない方

申込方法

・この広報についている申請書(グリーン△色)に必要な事項を記入して、健康増進課(保健センター)へ提出してください(電話でのお申し込みはできません)。

・提出先の健康増進課(保健センター)は、湯沢病院となり総合福祉センター内(地下1階)にあります。役場本庁舎ではありませんのでご注意ください。

・申請書は健康増進課窓口にも備え付けているほか、湯沢町のホームページからもダウンロードできます。

注意事項

・胃力メラ検査は受入枠が決まっているため、受診日を指定しても希望通りにならないことがあります。

・乳がん・子宮がん検診は、基本項目に含まれていません。対象の方は住民検診を申し込むことができます。(町から通知書を送ります)。

・湯沢病院では人間ドック当日に胃力メラを実施できなかった場合、胃力メラ検査を後日実施することができます。

・湯沢病院の乳がん検査は、超音波(エコー)で行います。

・湯沢病院では、人間ドックと町が行う乳がん・子宮がん検診(住民検診)を同日に実施できる日もあります。

・ゆきぐに大和病院の送迎は全て廃止されていますのでご注意ください。

・旧大和方式での胃力メラは、ゆきぐに大和病院の人間ドック時には実施できません。ご希望の方は南魚沼市民病院外来にご相談ください。

・ゆきぐに大和病院の乳がん検診は、マンモエコー(乳腺超音波)希望の場合は、視触診とセットです。マンモグラフィ(X線)希望の場合は、視触診は希望者のみです。

・小千谷総合病院は、魚沼病院と平成29年4月に統合再編され移転しました。

・平成29年度よりオプショントになりました。その他、助成申請書に記載されている注意事項を必ず確認してください。



助成の受けられる 指定医療機関	基本健診料 (A)	国保助成額 (B)	自己負担額 (A) - (B)	主な追加検査料金 ※自己負担額に加え別途必要です。
湯沢町 保健医療センター (健康増進施設)	35,640円	23,600円	12,040円	乳腺超音波 2,700円 子宮頸がん検診 2,700円 ※婦人科セット(上記2項目) 4,320円 前立腺がん検診 2,700円 胃カメラ検診(経口のみ) 3,780円
ゆきぐに大和病院 (健友館)	38,800円	23,600円	15,200円	乳がん検診 (マンモエコーまたはマンモグラフィと検診のセット) 3,800円 子宮頸がん検診 3,000円 前立腺がん検診 1,600円 胃カメラ検診(経口または経鼻) 5,000円
J A新潟厚生連 小千谷総合病院	38,880円	23,600円	15,280円	乳がん検診 4,644円 子宮がん検診(頸がん、エコー) 3,240円 前立腺がん検診 1,620円

料 金

- 基本健診料のうち、23,600円を国保で助成いたします。また、胃カメラなどの追加検査は自己負担額に加え別途料金がかかります。
- 料金に変更となる場合があります。あらかじめご了承ください。

血液ケラケラで 健康寿命を延ばそう！

国保ドックや町の住民健診を受けた結果、糖尿病の予備軍と診断された方に対しては糖尿病検診を行い、早い段階で予防ができるよう食生活や運動など生活習慣を見直していただく事業を平成30年度も引き続き行います。該当になつた方はご参加をお願いします。

精密検査は 必ず受けましょう！

人間ドックを受診した結果に異常があり、精密検査を受けてくださいと言われて、そのままにしていまじせんが精密検査は必ず受けましょう。なお精密検査の受け方がわからないなど、不明な点はお問合せください。



新潟県にインフルエンザ警報が 発令されました

平成30年第4週(1月22日~28日)の感染症発生動向調査で、インフルエンザの定点当たり報告数が新潟県全体で52.34となり、国の示す警戒基準の30を超えました。
また、湯沢町を含む両魚沼管内で52.67、魚沼管内で104.50と県平均を上回る流行となっています。
手洗い、咳エチケット等でご自分の予防に努め、感染拡大予防にご協力ください。

- 外出が必要な場合には人混みを避け、外出後は手洗いを徹底してください。マスク着用も一つの防衛策です。
- 発熱、咳などのインフルエンザ症状のある方は、咳エチケットを守り、マスクを着用して行動してください。
- 基礎疾患(慢性肺疾患、免疫不全状態、慢性心疾患、糖尿病、腎臓病等)のある方や妊婦は重症化する例もありますので、予防には特に注意してください。
- 〇バランスのとれた食事と十分な睡眠で基礎体力をつけてください。
- 〇室内では、適度な湿度(50%~60%)を保ってください。
- 〇り患したと思われる場合は、早めに医療機関を受診してください。

あなたの支えがみんなの助け合いにつながります。

新潟県交通災害共済に加入しましょう

平成29年度新潟県交通災害共済は、平成30年3月31日で共済期間が終了します。平成30年度の新潟県交通災害共済の申込書は2月15日より順次発送予定です。



環境農林課
☎788-0291

交通災害共済とは？

交通事故災害による入院・通院日数が7日以上の場合に、見舞金を受け取る事ができる制度です。助け合いにより、住民の生活の安定と福祉の増進に役立つことを目的としています。

交通災害共済への加入にご協力をお願いします。

会費

ひとり年額5,000円です。

(中途加入の場合も同様)

対象

湯沢町にお住まいの方であれば、年齢は問わず、どなたでも加入できます。

また、生計を一にしている家族で、湯沢町外に単身赴任している方や学生の方も加入できます。

※家族であっても県外に就職し、独立して生計を維持している方は除きます。

申込方法

①郵便で加入申込書が届いた方

役場庁舎1階の町民課会計室または町内の金融機関(ゆうちょ銀行を除く)に加入申込書と年会費を添えてお申し込みください。

※加入申込書は切り離さずにお支払いください。

②町内会を通して加入申込書が届いた方
町内会の担当者に加入申込書と年会費を添えてお申し込みください。

共済期間

平成30年4月1日～

平成31年3月31日まで

※4月以降のお申し込み(中途加入)の場合は、**申込日の翌日**から平成31年3月31日までが共済期間になります。

※会費を納入した当日は共済期間の対象外になりますのでご注意ください。

見舞金の支払い

災害の程度に応じて、3万円から最高150万円の見舞金が支給されます。(請求は、実治療日数7日以上からとなります。)

自動車安全運転センターが発行する「交通事故証明書」の提出がないと見舞金の額が原則7万円までに制限されます。交通事故証明書は警察に届出をしていないと発行されません。

見舞金の請求

見舞金の請求期間は、交通災害を受けた日から起算して1年以内です。治療継続中でも1年を経過した場合は、請求できませんのでご注意ください。

平成28年度

加入者数 3,678人

見舞金支払件数 8件

見舞金支払金額 470,000円

献血は最も身近なボランティア

「私たちの献血キャンペーン」

平成30年1月～2月

少子高齢化の進行により、輸血を必要とする高齢者が増加する一方で、若者を中心とする献血可能人口が減少し、輸血用血液の不足が大変心配されています。将来にわたって、いつでも安心して安全な輸血用血液を確実にお届けできるよう、皆さまのご理解とご協力をお願いします。

- ・安全性の高い血液の確保のため、成分献血と400ml献血に協力ください。
- ・いつでも血液を確保できるよう、1年を通じたご協力をお願いします。
- ・10代、20代の方のご協力を特にお願いします。
- ・肝炎ウイルスやHIVの検査を目的とする献血はご遠慮ください。

※400ml献血は、男性に限り17歳の方にもご協力いただけます。

健康増進課 ☎784・4560

町税・料金は、納期内に納めましょう！

2月28日④が納期限の町税および料金と、その口座振替日は下記のとおりです。口座振替の方は、振替日の前日までに振替口座の残高確認をお願いいたします。

税目および料金

- ・固定資産税 第4期
- ・国民健康保険税 第8期
- ・後期高齢者医療保険料 第8期
- ・上下水道使用料 2月分
- ・条例貸付地賃料 全期



口座振替日

ご利用の金融機関	口座振替日
第四銀行・北越銀行・新潟県信用組合 しおざわ農協・ゆうちょ銀行（郵便局）	2月28日④
上記以外の金融機関 ※町税のみの取扱いとなります	2月27日④

※口座振替日前日までにご入金ください。
振替日当日に入金されましても間に合いません。

残高が不足していると振替不能となり、振替不能となったものは再度の振替ができません。また、振替不能が繰り返された場合には、振替口座登録を廃止させていただくこともございますので、ご注意ください。

口座振替ならうっかり納め忘れもなく安心

町税の納付には
口座振替がとっても便利！

一度申し込めば、うっかり納め忘れたなんてこともありません。手数料も掛かりませんので、是非ご利用ください。

税務課収納係までご連絡いただければ、口座振替依頼書をお届けします。また、湯沢町ホームページからダウンロードすることもできます。

問 税務課 収納係 ☎784-3452

～ 主な取扱金融機関 ～

第四銀行
北越銀行
新潟県信用組合
しおざわ農協
ゆうちょ銀行（郵便局）



*町税につきましては、上記以外の金融機関でも、一部金融機関を除いて取扱可能ですので、詳しくは税務課収納係へお問い合わせください。

詳しくは “町税の納付方法 湯沢町” で検索 

Duzawa Gakuen News

湯沢学園ニュース



湯沢学園は、新たな挑戦の時を迎えました。

「戌年」は、十二支の11番目に当たり、季節でいうと秋を意味します。これまで時間をかけて育ててきた作物の生長が絶頂期を迎え、収穫する時期に当たります。つまり「結実」を意味する年でもあるのです。勉強でも仕事でも人間関係でもこれまで続けてきた取組がよい結果となって表れる年、努力が報われ、形になる年です。また、安産を願う風習にもあるように新しい命につながるというとても縁起の良い年だそうです。また、収穫を終えて一息つき、気持ちを切り替え、次なるステップへの準備の年としても位置付けられています。次の変革に向けて動きだし、種を蒔く年とも言えます。まさに湯沢学園の第二ステージにふさわしい飛躍の年になることが期待されます。

どの子どもも輝く湯沢学園に

湯沢学園の子どもたちは、日々の授業に本当に真剣に取り組み、学ぶ力をぐんぐん伸ばしています。「当たり前前のがきちんとできる子」を目指し、一人一人に力がつくと、次は、それぞれの子どもの輝く時が待っています。ここまでこれたのも保護者、地域の皆様からもたくさんの御支援をいただいたおかげです。本当にありがとうございます。また、学園支援ボランティアの皆様からもたくさんの御支援をいただくと共に、子どもたちの成長が素晴らしいとの声もいただいています。

これからも湯沢町の全ての皆様のお力を結集して進める「オール湯沢の教育」の実現を目指し、教職員は一人一人となつてがんばってまいります。今年も御理解と御支援をよろしくお願ひします。



来年度のリーダーが決定！

あおぞら秋桜会役員選挙

12月5日㊦の5・6限に、湯沢学園児童生徒会「あおぞら秋桜会」役員選挙の「立会演説会」、「投票」が行われました。

立会演説会では、立候補者の生徒たちが5～9年生の前で堂々と公約を発表しました。また、投票では厳粛な雰囲気の中、真剣に投票用紙に記入する姿が見られました。来年度のリーダーとして選ばれた生徒はもちろん、今回立候補した生徒、それを支えた責任者や推薦者、運営全体をとりしぎった選挙管理委員の児童生徒の活躍する場面が多く見られた選挙活動でした。来年度へ向け、ここからスタートです。



会長	高橋 悠希	評議員長	牛木 千尋
副会長	南雲 悠希	応援団長	宮田 千夏
副会長	林 実佑	新児童生徒会役員	

中越地区・新潟県中学校スキー大会 おめでとう！全国大会出場 金井 渚さん(7年)



1月9日～11日にかぐらスキー場で中越地区アルペンスキー大会が、1月15日～17日に苗場スキー場で新潟県中学校スキー大会アルペン競技が行われました。アルペン部は年末年始にかけ、この大会を目指して一生懸命練習に励んでいました。部員全員がこれまでの練習の成果を発揮しようと当日は頑張りました。

新潟県中学校スキー大会アルペン競技では、金井 渚さん(7年生)が女子大回転で6位に入賞しました。金井さんは2月9日から秋田県で開催された全国大会に出場しました。応援ありがとうございました。

2018年がスタートしました。1月9日㊦には3学期始業式が行われ、生徒全員元気な表情で登校しました。今年度の残りわずかとなった日々を大切に過ごし、学年、学園全体が一つとなってよい締めくくりができるよう支援していきます。

始業式の中で行われた代表発表では、半澤海翔さん(7年生)、田村菜桜さん(8年生)、南雲 財さん(9年生)、関谷洋平さん(児童生徒会)が3学期・新年の抱負を発表しました。

3学期始業式



ボランティアの先生から書き初め指導をしていただきました

12月に、湯沢学園ボランティアの皆様にお願いで書き初めの指導をしていただきました。

IRORI 広場（大開放スペース）に習字の準備をし、書き方のポイントを聞いた後、みんな真剣に練習しました。練習では、一人一人に直接指導していただきました。御指導くださったボランティアの皆様、誠にありがとうございました。今回の御指導をいかして冬休みにも練習し、1月10日に「書き初め大会」を実施しました。どの子どもも真剣に取り組み、練習の成果を発揮することができました。



アルペンスキー、クロカンスキーの授業を楽しく行いました



1月から2月上旬にかけて、湯沢の子どもたちにとってとても楽しみなスキー授業を行いました。

中里スキー場でのアルペンスキー授業も4年目を迎え、子どもたちは慣れて、安全でとてもスムーズに授業を行うことができました。また、今年度もたくさんのボランティアの皆様のお力をいただくことで、きめ細やかな体制でスキー授業を行うことができました。御協力いただいた皆様、本当にありがとうございました。

また、3年生以上で行うクロスカントリースキー授業は、クロカンの技術を高めると共に、楽しさも味わう機会も大切にしています。

これからも、保護者、地域の皆様のお協力を得ながらスキーに親しみ、高い技能をもつ子どもを育てていきたいと考えています。関係者の皆様、ボランティアの皆様、湯沢学園の子どもたちのために尽力していただき、誠にありがとうございました。

「税金の大切さ」がわかりました ～6年生 租税教室～

毎年6年生では、税務署の方をお招きして「租税教室」を行っています。これは、税金の意味や仕組み等を子どものときに分かりやすく教えて税金の大切さを知ってもらい、大人になったときによりよい納税者になってほしいと願う取組です。

今年度は、1月18日⑧に行き、小千谷税務署から派遣された小千谷法人会の方から、税金の種類や税金の使われ方等をいろいろ教えていただきました。学校のプールを1つ造るのに、税金を1億円使っていることを聞き、とても驚いていました。学習を通して、「税金にはいろいろな種類があるんだな。」「自分たちが学校に通って勉強をするのに、そんなに税金が使われているなんて思わなかった。」「税金がなくなったときのことを考えたらこわい。学校や教科書を大切にしようと思った。」「といった感想が聞かれました。税金と自分たちの生活との関わりを考え、税金の大切さを学ぶよい機会となりました。



2月の学園行事等

小…小学校の行事

中…中学校の行事

- 1日(土) 9年質問教室①(中)
- 2日(日) Webテスト(中)
公立特色化選抜出願(～6日)(中)
9年質問教室②(中)
- 5日(月) Webテストの日(小)
9年生3学期期末テスト①(中)
9年午前放課(中)
- 6日(火) 9年生3学期期末テスト②(中)
- 7日(水) 専門委員会
部活動あり(中)
- 8日(木) 新7年生入学説明会
中学校5限授業、部活動なし(中)
- 9日(金) 午後短縮(中)
基礎テスト理科③(中)
全中スキー大会(秋田～11日)(中)
- 13日(火) 交通安全指導日(小)
- 14日(水) 観光ボランティアキッズ校外学習
(6年)(小)
- 15日(木) テスト前部活動停止(～20日)(中)
7・8年質問教室①(中)
- 16日(金) 午後短縮 基礎テスト理科③(中)
7・8年質問教室②(中)
- 19日(月) 公立一般選抜出願開始(～21日)(中)
- 20日(火) 7・8年生3学期期末テスト①(中)
7・8年生午前放課(中)
- 21日(水) 新1年生体験入学(小)
6限授業(4～6年)(小)
7・8年生3学期期末テスト②(中)
- 22日(木) 9年生を送る会(一体 学習参観)(中)
学年懇談会(中)
- 23日(金) 6年生を送る会(小)
- 26日(月) サボ間の日(小)
公立一般選抜志願先変更
(～28日)(中)
- 27日(火) 卒業式練習(5、6限)(中)
Web補習(中)
- 28日(水) 二分の一成人式(4年)(小)
給食試食会(4年)(小)
学習参観(小)
学年懇談会(小)
卒業式練習(1、2限)(中)

小学校スキー授業・大会

—アルペン—

- 1年 2日(日)(2～4限)
2年 1日(土)(2～4限)
3年 1日(土)(2～4限)
4年 2日(日)(2～4限)
5年 2日(日)、6日(火)(5限～放課)
6年 2日(日)、6日(火)(5限～放課)

◆大会・記録会

- 6日(火)・・・校内記録会(1・4年)
※予備日 13日
9日(金)・・・校内記録会(2・3年)
湯沢学園小学校スキー競技大会
(5・6年) ※予備日 16日

—クロカン—

- 5年 5日(月)(5限～放課)
6年 5日(月)(5限～放課)

◆大会・記録会

- 20日(火)・・・校内記録会(4～6年)

中学校スキー授業・大会

—アルペン—

- 7年 23日(金)(終日)
8年 23日(金)(終日)

◆大会・記録会

- 26日(月)・・・校内記録会(7・8年) ※午後



デポルチスタ湯沢FC 優勝!!

第21回庭野スポーツ杯4年生大会

期日 1月14日⑩ 会場 十日町市立中里体育館

5市1町の4年生チームが集まり予選リーグと決勝トーナメントが行われました。

予選リーグを全勝で勝ち上がり、準決勝でも危なげなく勝利し決勝戦。前半を0-3で負けムードが漂い始めたが最後まで諦めずゴールを目指し大逆転勝利!優勝し良いスタートが出来ました。

優勝	デポルチスタ湯沢FC
準優勝	フォルツァ魚沼
3位	柏崎FC
4位	津南FC



スキー大会結果

中越地区中学校スキー大会・新潟県中学校スキー大会の結果

1月10日～11日に中越地区中学校スキー大会がかぐらスキー場で、15日～17日に新潟県中学校スキー大会が苗場スキー場で行われました。県中スキー大会の開会式では、新児童生徒会長の高橋 悠希さん(8年)が歓迎の言葉を述べました。

どの選手も健闘した結果、次の結果となりました。

県中スキー大会 女子大回転6位 金井 渚選手の滑り



中越中学校スキー大会

期日 1月10日～11日 会場 かぐらスキー場

男子大回転 15位 8年 井熊 湊太(幅下)
21位 8年 矢崎 晴(谷地)
24位 7年 井口 太道(石白)

女子大回転 3位 7年 金井 渚(中子)
15位 7年 角谷 心(中子)

男子回転 15位 8年 井熊 湊太(幅下)
17位 8年 矢崎 晴(谷地)
23位 7年 井口 太道(石白)

女子回転 15位 7年 角谷 心(中子)

新潟県中学校スキー大会

期日 1月15日～17日 会場 苗場スキー場

男子大回転 21位 8年 矢崎 晴(谷地)
23位 7年 井口 太道(石白)

女子大回転 6位 7年 金井 渚(中子) **全国中学出場!**
12位 7年 太田 七摘(田中)
20位 7年 角谷 心(中子)

男子回転 15位 8年 井熊 湊太(幅下)
31位 7年 井口 太道(石白)

女子回転 21位 7年 金井 渚(中子)

平成30年度 全中スキー大会

平成31年2月4日⑩～7日⑫に、第56回全国中学校スキー大会のアルペン競技が苗場スキー場で開催されます。応援をお願いいたします。

平成 29 年度 第 70 回新潟県高等学校総合体育大会スキー大会

兼 平成 29 年度 第 67 回全国高等学校スキー大会新潟県予選会

期日 1月16日㊦

大回転(ジャイアントスラローム)

1月17日㊦

回転(スラローム)

会場 妙高市 赤倉観光リゾートスキー場

男子大回転

15位 田代 空(六日町高校3年・原)

27位 立山 侑(八海高校1年・田中)

女子大回転

2位 金井 鈴花(八海高校1年・中子)

男子回転

11位 田代 空(六日町高校3年・原)

23位 立山 侑(八海高校1年・田中)

第 73 回国民体育大会冬季大会スキー競技会新潟県予選会

兼 第 96 回 全日本スキー選手権大会新潟県予選会

兼 平成 29 年度 新潟県スキー選手権大会

期日 1月18日㊦ 回転(スラローム)

1月19日㊦ 大回転(ジャイアントスラローム)

会場 妙高市 赤倉観光リゾートスキー場
チャンピオンBコース

少年男子回転

14位 田代 空(六日町高校3年・原)

36位 立山 侑(八海高校1年・田中)

少年女子回転

2位 金井 鈴花(八海高校1年・中子)

少年男子大回転

23位 田代 空(六日町高校3年・原)

31位 堀越 敬太(八海高校1年・浅貝)

33位 立山 侑(八海高校1年・田中)

少年女子大回転

3位 金井 鈴花(八海高校1年・中子)

成年男子A大回転

1位 三浦 旭(日本大学2年・中子)

2位 園部 竜也(法政大学2年・中子)

成年女子A大回転

1位 若月 美優(青山学院大学3年・浅貝)



全国大会・世界選手権大会出場者激励式が開催されました

1月29日①、湯沢町役場においてスキー全国大会、世界選手権大会出場者の激励式が行われました。式には、全国大会に出場する三浦旭選手と金井渚選手、世界選手権に出場する角谷真人選手の3名が出席し、意気込みを語られました。田村町長は選手の皆さんに「町にとっても多くの町民の方々にとっても誇りに思うことです。大会では、日頃一生懸命に練習してきた成果を出していただければと思います。」と激励の言葉を送りました。



(写真：左から金井選手、角谷選手、三浦選手)

県内の予選を突破し全国大会へ出場する選手たちと世界大会へ出場する選手の顔ぶれです。



金井 渚 選手



金井 鈴花 選手



田代 空 選手



若月 隼太 選手



三浦 旭 選手



園部 竜也 選手



若月 美優 選手



角谷 真人 選手

第55回全国中学校スキー大会

期日 2月8日～11日

会場 秋田県鹿角市 花輪スキー場

金井 渚 選手 (湯沢学園7年・中子)

第73回国民体育大会冬季大会スキー競技会

期日 2月25日～28日

会場 新潟県妙高市 赤倉観光リゾートスキー場

金井 鈴花 選手 (八海高校1年・中子)

三浦 旭 選手 (日本大学2年・中子)

園部 竜也 選手 (法政大学2年・中子)

若月 隼太 選手 (近畿大学1年・浅貝)

若月 美優 選手 (青山学院大学3年・浅貝)

第67回全国高等学校スキー大会

期日 2月4日～8日

会場 岐阜県高山市 飛騨ほうのき平スキー場

金井 鈴花 選手 (八海高校1年・中子)

田代 空 選手 (六日町高校3年・原)

2018 アルペンジュニア世界選手権大会

期日 1月29日～2月8日

会場 スイス ダボス

若月 隼太 選手 (近畿大学1年・浅貝)

2018 INAS (国際知的障害者スポーツ連盟)

スキー世界選手権大会 (クロスカントリー)

期日 2月27日～3月2日

会場 ポーランド ザコパネ

角谷 真人 選手 (高半ホテル・芝原)

**湯沢町は選手の皆さんを
応援しています!!**

両山短歌会 二月詠草

子が逝きて淋しき夕べ歸り来て大き声して只今と言ふ
逝きし子の遺骨を胸に歩みゆく野は日がくれて雪の降りつく

新玉の目を迎えて祈るなり子らの姿に健やかなれど

四季折々花たまわりし御近所の真心飾りて年は明け行く
なに決意何を覚悟や雪椿かたくなまでには語閉じたり

かつて読みし北越雪國の雪國に住みて幾とせ輪を重ねつ
情深き雪國を終の住処とし連なる山並朝夕眺む

晴れやかな紅葉の衣装ぬぎすてて山々は賑る白衣まといて
十数年忘れ掛けたる友の声受ふ器を握り輪を忘れて

健康で山野巡りし頃想い医学に託す老いし我がある
数々の想い浮かべり床の中入院なんて予想だにせず

これもまた世のうつろいとうなずきぬ印字となりし責状手にして
またひとつ輪を重ねて思うなり九十年の長き歲月

丸山富美子

坂井 亮子

鈴木入三子

関 きよみ

南雲 圭子

親持 政子

南雲 武員

ケアハウスゆざわ 短歌

或る時は人を傷つけ或る時は勇氣を与う言葉は不思議

越の雪のせて長い貨車が行くケアの窓から見てる数へ日

老いし身ランゲルベルは落ち着かぬ百八つの鐘静かに聞きたし

関 ムツ

くみ

泉 昭一

四季を詠む

句会 紅山桜 季節 年用意 当季雑詠

川昔清魚の流れ雄々しけれ

孫と娘と手助けうれし年用意

のんびりとお煮染作る年の暮

気は急ぎて魚河岸へ買物年用意

純毛の言葉も廃れ毛糸編む

風習もいつか薄れし年用意

咽も出る五個の寄鍋にぎやかに

氣遣いし姉の野麦の年用意

よろよろと自転車漕ぐや雪の道

陽は低く窓ふき急ぐ年用意

菜花

めぐみ

ふじの

香葉

津

あれこれ指折りかえ年の暮

あせらすもやつて来るよと年用意

幼き日下駄からころと歳の市

今年また出来る幸せ年用意

クリスマス微笑む獅子お出迎え

年用意心と風呂のアカ落す

友来たり思い出話雪見酒

野菜取り奪て開いし年用意

クリスマスツリーの灯はんやりと

アメ横に雨が飛び交う年用意

澄子

音希

派手男

のぶ子

栄子

ケアハウスゆざわ 俳句

湖大山雪に駆けし春見えず

杖に謝す久万ぶりの脚の音

かさごとく雪降る音や夜静む
老いし二人ゆく末話の外は雪
天高く白髪同盟へボ句会

岩館 忠治

泉 昭一

井浦 廣治

買物買い幾何の余命生にけり

赤青のクリスマスツリーの点滅や

雪の中柿くいまたか親子サル
どっこいしよ座るたび出る感言葉

井浦八重子

横山 和古

井浦 廣治

第5回 中島すい子 講演会

～雲蝶と源太郎～

石川雲蝶バスター専属ガイドであり『私の恋した雲蝶さま』著者の中島さん。

雲蝶の同時代に活躍した彫刻師・小林源太郎を通して、新たな視点で雲蝶に迫ります。



①



②

日時 2月11日⑩・⑪ 午後2時から

会場 歴史民俗資料館 雪国館

※入館料が必要です。

※定員30名(予定)に達した際、お席が無い場合があります。

主催：一般社団法人 湯沢町観光協会

後援：湯沢町教育委員会

協力：南魚沼雲蝶会、株式会社高半ホテル

雲蝶が魚沼に滞在していたころ関わりがあった人々、同業者たちとの交流など、雲蝶を取りまく時代背景の中、特に大きな影響を与えた存在として、熊谷の彫り師、小林源太郎がいます。

雲蝶と源太郎の対照的な作品の面白さ、人柄も真逆なのかも知れない。大喧嘩をして共作の作品を途中で投げ出し未完成に終わったという言い伝えもあるので、ふたりの交流の謎解きには、想像以上の面白さがあると思います。(中島すい子)



③

冬季特別展示「雲蝶と源太郎 写真パネル展」

期間 2月1日⑫～3月13日⑬まで

雲蝶作品の「瑞祥庵 仁王尊像(湯沢町)」、源太郎作品の「元三國峠権現堂扉(同町)」「薄荷円看板(南魚沼市塩沢)」「天昌寺(同市思川)」、ふたりの作品がある「龍谷寺(同市大崎)」などを写真パネルでご紹介します。11日に開催の講演会にあわせて、ぜひご覧くださいませ。

撮影協力：瑞祥庵、天昌寺、龍谷寺、株式会社高半ホテル、青木酒造株式会社



④



⑤



⑥

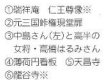

⑦

①瑞祥庵 仁王尊像※
②元三國峠権現堂扉
③中島さん(左)と高半の女将・高橋はるみさん
④薄荷円看板 ⑤天昌寺
⑥龍谷寺※
※印が雲蝶作品

「第4回 方言を語る会」ご参加ください

湯沢町や近隣地域で使う言葉について、自由に話す会を月に一度のペースで開催しています。第3回は1月18日⑭でした。参加者は8名。「あごをつる」「ごったく」「ひっこすばり」など、意味の他に、どういう場面でどのように言うかなど、それぞれ好きなように語りあいます。どうして、そのように言うようになったのか、想像して話をする人も。「なるほど、面白い。いろいろ考えながら話しあうのは楽しいね」と感想を言う人もいました。予約はいりませんので、ぜひお気軽にご参加ください。

日時 2月15日⑮ 午後2時 ※参加は無料ですが、展示品をご覧になる場合は入館料が必要となります。



歴史民俗資料館
雪国館

〒949-6101
新潟県南魚沼郡湯沢町湯沢354-1
☎025-784-3965
FAX025-775-7550

開館時間 午前9時～午後5時(入館は4時30分まで)
休館日 毎週水曜(祝日の場合は翌日)
入館料 大人500円(400円)小中学生250円(200円)
※()内は15名以上の団体料金

油断大敵

ホームタンクからの小分け中は
その場を離れないでください！



△毎年多い給油中のちょっとした不注意△

- ・寒いので現場を離れ屋内へ戻る
- ・かかってきた電話に出るため離れる
- ・給油後、バルブをしっかり締めない

昨年度、湯沢町だけで
11件の油漏れ事故がありました。

◆油もれ事故防止のために◆

○その場を離れない！目を離さない！

- ・油もれの原因の半数以上が取り扱いの不注意です。ホームタンクからポリタンクなどに灯油を小分けする時は、**絶対に**その場を離れないようにしてください。
- ・給油後は、必ずバルブを閉めたか確認しましょう。
- ・ホームタンク用の自動停止機能付バルブが販売されています。灯油販売店などにお問い合わせください。

- 油が漏れてしまったら、元栓を閉めて、流出した油が広がらないように古布、新聞紙などできれいに拭きとりましょう。その後、湯沢消防署または湯沢町役場環境農林課まで至急ご連絡ください。

湯沢消防署 ☎ 784 - 3377

環境農林課 ☎ 788 - 0291

○落雪に注意しましょう！

- ・大雪による落雪や積雪で配管が損傷し灯油が流出したという被害が近年多発しています。露出配管のご家庭では、雪対策について今一度ご確認ください。

○定期点検を怠らない！

- ・ホームタンクや暖房器具、配管に亀裂や老朽化がないか、定期点検に努めましょう。

○防油堤を設置しましょう！

- ・200ℓ以上貯蔵できるホームタンクには、防油堤の設置が義務付けられています。
- ・タンクからの給油前に防油堤のバルブが閉じているか確認しましょう。



連載第8回

湯沢町で活動している サークルをご紹介します

サークル名「ゆるヨガ」

昨年発足したばかりのヨガサークルです。職場の仲間や友人が集まり、ゆる〜く活動しています。

ヨガを行うには、特別な道具はいりません。年齢や性別の制限はありませんし、健康な人にしか出来ないものでもありません。最近の研究では、腰痛や膝痛の緩和、血圧の低下など、様々な効果が期待できることがわかってきました。リラックス効果が得られるので、心の不調などの治療の一環にも用いられています。

週に一度の活動では、すぐには効果を実感できませんが、少しずつポーズが整い、身体が変わっていくのを感じながら、長く続けていけたらと思います。

代表 宮 由紀子

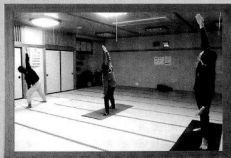

活動日	通年 毎週月曜日 午後7時30分～9時
活動場所	湯沢町公民館
活動種類	ヨガ
会員	7名
あゆみ	平成29年6月～

問 湯沢町公民館 ☎ 784 - 2460

2月のユースポ!

おやこ GENKI 教室の冬バージョン「ちびっこスキー体験」

⑨ Member Association for Youth Education
NPO法人 国立青少年教育振興機構
「子どもゆめ基金助成活動」

せっかくの雪国湯沢... お子様にはスキーを体験させてあげませんか? でもどうしたら良いかわからない...。そんなお父さんやお母さんのためにユースポ! が全面サポート!

親子で雪に慣れることから始めます。冬の大自然を親子で楽しみましょう♪

○日 程: 2月18日、3月11日、18日(日曜日)
15:00~16:30

○対 象: 保育園・幼稚園年中~年長さんとその保護者

○会 場: 岩原スキー場

○参加費: 各500円

※非会員は別途保険料(1回200円)がかかります

○服装・持ち物: スキーウェア等の防寒着・防寒靴・手袋・帽子・ゴーグル。お子様はスキー・スキー靴。

※レンタルあり スキー&ブーツセット 800円

※保護者の方は長靴でもOK

○定 員: 各回とも定員20組 先着順

○申 し 込 み: 各回とも2日前までにユースポ! 窓口へ又はお電話・メールでお申し込みください。※料金は当日集めます。



苦しくないスポーツ ストレッチング

肩こり・腰痛でお悩みの方、運動不足の方、もちろん運動大好きな方、30分ほどかけて全身のストレッチをするとすくなく体がラクになりますよ♪



気軽にできるスポーツをぜひ体験してみてください!

○日程: 2月20日、27日、3月6日、13日、20日
(毎週火曜日) 18:20~19:00

○会 場: 湯沢カルチャーセンター

○対 象: 中学生以上

○参 加 費: 全5回

ユースポ! 会 員 500円(1回200円)

非会員 1,000円(1回300円)

○持 ち 物: 運動のできる服装、タオル・飲み物等をご持参ください。

○申し込み: ユースポ! 窓口にて料金を添えてお申し込みください。

ユースポ! のパーソナルレッスン ~完全予約制~

「本気で痩せたい!」

「特別なレッスンをして欲しい!」

「健康診断の結果が...何か始めたい!」

「みんなと一緒に恥ずかしい...」

お悩みや目的に応じてユースポ! のインストラクターがマンツーマンでお手伝いします!

○料 金: 1時間 マンツーマン 5,000円 2名 8,000円 3名 10,000円

○予 約: ユースポ! 窓口またはお電話にて、ご希望レッスン(または目的・お悩み)をお知らせください。担当するインストラクターと日時の調整、レッスン内容等の確認をさせていただきます。予約完了となります。

おやこ GENKI 教室の冬バージョン「雪あそび」！！

協賛：NPO法人ユースポ！
 国公立青少年教育支援機構
 「子どもゆめ基金助成活動」

毎年好評のおやこで GENKI 教室の雪あそび！特設雪あそび広場でお母さんもお父さんも一緒に遊びましょう♪

埼玉の子どもたちとの交流もあります！

○日 程：2月24日◎ 13：30～15：00

※ 13：30 カルチャーセンター集合→バスで移動

○対 象：保育園・幼稚園年少～小学6年生とその保護者

※小学生は子どもだけの参加も可ですがカルチャーセンターまでの送迎をお願いします。

○会 場：湯沢中央公園テニスコート
 特設雪あそび広場

○参 加 費：無料

○服装・持ち物：スキーウェア等の防寒着・防寒靴・手袋・帽子。

○定 員：30名

○申 し 込 み：締め切り

2月22日◎



トレーニングマシン使用法講習会

～初めての方&使い方が不安な方のための講習会～

初心者向けの講習会です。

ひとりで利用できるようなマシンの使い方や効果的な筋トレのやり方を伝授します。



○日 程：3月2日◎ 10：00～11：30

○対 象：16歳以上

○会 場：カルチャーセンター・トレーニング室

○参 加 費：ユースポ！会員 300円 非会員 600円

※トレーニング室使用料は別途必要。

○持 ち 物：運動のできる服装、内履き、飲み物、タオル、会員証（ユースポ！会員の方のみ）

○申し込み：当日ユースポ！窓口へ直接お越しください。※事前申し込み不要。

筋肉を使って貯筋！貯筋！

健康体操

参加者募集

貯筋運動ステーション

スポーツセンター
 スポーパーク
 さいたま市東区

主催 (公財) 健康・体力づくり事業財団

主管 NPO法人ユースポ！

貯筋運動とは

① 1日15分！

筋肉を強くすることで足腰を丈夫にします。

② だれでもできます！

座ったままでもできる運動です。

③ かんたん！

曲に合わせてリズムカルに楽しく運動できます♪

貯筋通帳をプレゼント

お金は使えば減りますが、筋肉は使うと増えます！
 筋肉を使って貯筋♪貯筋♪

○期 間：2月14日◎～3月14日◎

10：00～10：45

○会 場：湯沢カルチャーセンター

○参 加 費：全5回1,500円初回参加時にお支払いください(初めての方は別途貯筋通帳200円)。または1回500円(通帳込)参加当日お支払いください。

○申し込み：2月13日◎までにユースポ！窓口へ、または電話・メール・ファクスにてお申込み下さい。



申・問 NPO法人 ユースポ！

〒949-6102 湯沢町神立628-1 湯沢カルチャーセンター内

●電話・ファックス ☎ 785-2123 FAX 785-6911

●メール info@youspo.net ●受付時間 9:00～21:00

ユースポ！WEB
 お気に入り登録！

ユースポ！ 検索

http://www.youspo.net



北里大学保健衛生専門学校 一般入試出願受付中

北里大学保健衛生専門学校

地元の医療系専門学校（臨床検査技師、管理栄養士、看護師・保健師、臨床工学技士）で、「やりがい」があり「就職にも強い」医療職を目指しませんか。北里大学保健衛生専門学校は次の通り入学試験を実施します。

試験日 Ⅲ期 3月4日㊦

Ⅳ期 3月25日㊦

会場 北里大学保健衛生専門学校

その他 募集要項は学院HPから又は入学センターへ電話で請求（無料）してください。出願受付期間など詳細はお問い合わせください。

問 北里大学保健衛生専門学校入学センター

☎0120-451-185

「ハートマッチにいがた」の臨時窓口を開設します

にいがた出会いサポートセンター

「ハートマッチにいがた」は、新潟県が導入し、「にいがた出会いサポートセンター」が運営する「一対一の婚活マッチングシステム」です。

独身男女が自身のプロフィールを登録した上でお会いしたい相手を検索し、「サポートセンター」が個別にお引合せするものです。

日時 3月3日㊦ 午前10時～午後5時まで

会場 浦佐ホテルオカベ2階 小会議室
(南魚沼市浦佐1139)

対象 結婚を希望し、自ら努力する20歳以上の独身男女で、県内在住・在勤者又は県内への居住を希望する者

費用 入会登録料10,000円(税込)・2年間有効

サポートセンターのHPから申し込んでください。
(<https://www.msc-niigata.jp/matching/>)

問 にいがた出会いサポートセンター

☎025-384-4151(火・金曜日は定休)

母子父子等福祉（入学・卒業祝い金交付）事業

湯沢町社会福祉協議会

父または母が単身、もしくは祖父母と18歳未満の子どもで構成されている世帯で、子どもが小学校入学または中学校卒業を迎えるにあたり、健やかに心豊かな子どもに育ってもらうことを期待してお祝い金を贈呈します。

なお、この財源は福祉に役立てて欲しいという町民の皆様からの貴重な寄付金が充てられています。

◆次の①～④のすべてに該当する方は、地区の民生委員または湯沢町社会福祉協議会に申請書を提出してください。

- ①湯沢町に住所を有していること
 - ②湯沢町の小学校に入学または中学校を卒業する子どもがいること
 - ③町民税の所得割課税世帯で無いこと
 - ④特定の人から生活費及び養育費を受けていないこと
- ▷同居家族がいても、①③④の条件を満たしていれば支給する場合があります。

金額 5,000円

申請期限 卒業申請…3月16日㊦

入学申請…4月13日㊦

申・問 湯沢町社会福祉協議会 ☎784-4111

ハロートレーニングを活用してみませんか？

新潟労働局職業安定部訓練室

ハロートレーニング(公的職業訓練)は、お仕事を探している方、離転職者の方の就職を支援するために国や県が実施している職業訓練です。受講料は無料です(教材等の負担有)。詳しくはハローワーク南魚沼までお問い合わせください。

申・問 ハローワーク南魚沼 ☎772-3157

心の健康相談会

南魚沼地域振興局 健康福祉環境部

眠れない、不安、閉じこもりがちだ、更年期のせい
か気持ち沈む、お年寄りのもの忘れ、認知症 など。

そのような悩みをお持ちの方、またはそのご家族の
方などの相談に、専門医（精神科）が無料で応じます。
プライバシーは守られます。事前の予約が必要です。
※精神科の主治医がいる場合は主治医に相談のうえお申
し込みください。

日時 3月5日⑧ 午後2時～4時

場所 ハローワーク南魚沼

問・申 南魚沼地域振興局 健康福祉環境部
地域保健課 ☎772-8137
※午前8時30分～午後5時15分
土・日・祝は休み

人権なんでも相談所開設

新潟地方法務局 南魚沼支局

法務局南魚沼支局と南魚沼人権擁護委員協議会では、
次のことでお困りの方を対象に人権相談を行います。

相談は無料で、秘密は厳守されます。予約は不要です。

内容

- ①家庭内（夫婦・親子・相続等）、親族間、近隣間の
もめごと、悩みごとなど毎日の暮らしの中で起こる
様々な問題
- ②いじめ、体罰、女性差別、外国人差別などのあらゆる
差別問題

○相談担当者：人権擁護委員

日時 3月5日⑧ 午後1時～4時

会場 堀之内社会福祉センター（堀之内4327-1）

問 新潟地方法務局 南魚沼支局 ☎772-2164

平成29年度第2回 発達講座のご案内

社会福祉法人長岡福祉協会 長岡療育園

長岡療育園では、保護者および障害児療育担当者等
を対象に年2回の発達講座を実施しています。今年度
第2回目は、発達障害をテーマに講座を予定しており
ます。当園のスタッフを講師に講座を考えております
ので、多数のご参加をお待ち申し上げます。

日時 2月17日④ 午後1時30分～午後4時

場所 長岡療育園内 多目的ホール
（長岡市深沢町2278-8）

定員 先着100名（保育預かり10名程度可）

費用 無料

内容 講演①「ADHD（注意欠如多動性障害）児の
理解と関わり方」
講師：長岡療育園臨床発達心理士 廣川優花
講演②「発達につまづき易い子をどう捉えるか
～日常生活の行動から見えるもの～」
講師：長岡療育園言語聴覚士 柳陽子

日程 午後1時 受付

1時30分 開会

1時35分～2時35分 講演①

2時35分～3時35分 講演②

3時35分～3時45分 質疑応答

申し込み

電話・ハガキ・E-mail等で

- ①氏名（複数でお申込みの場合は全員分の氏名）
- ②住所 ③電話番号 ④所属先・職種 ⑤参加人数
- ⑥保育預かりの有無（保育預かりを希望の場合は、お子
さんの人数・氏名・年齢）

をご記入の上、2月16日⑥までに下記までお申し込み
ください。先着順のため、人数超過の場合にはご連絡い
たします。

問 長岡療育園 発達講座担当者：永井・梅田
（〒940-2135 長岡市深沢町2278-8）
☎0258-46-6611
FAX0258-47-3535
✉kouza@nagaryo.or.jp
（件名に「発達講座申込」と記載してください）



はちや使用

2018.2
第六号
by

ALL YOUTH会誌

昨年(2017)12月、町長へと提案をさせて頂きました。

振り返ると、どの方も「初めて来た人でも気軽にいれる、湯沢の中心のような場所がほしい。」

「雨の日でも遊べる施設がほしい。」

「山や川、雪国館など湯沢にある観光資源を整備して、もっと盛り上げてほしい。」これらの意見が

共通して出てきました。また、20歳〜35歳くらいのメンバー以外でも「町の人が聞いたよ。」「お客様からそういう声が聞かれる。」など幅広い人達からも共通して聞かれる意見でした。

これらをベースに、私達の提案を形づくっていったのです。



提案の詳細については
ALL YOUTH会議の
facebookページに載せてありますので、気になる方はご覧になって頂けたらと思います☆

・越後湯沢オールユース、
で検索して下さい。

会議をする中で大変だったのは、私達が「意見をまとめていく」とことでした。それぞれ考えているものが違うのです。そして、素人です。参加者の方々の意見をどうやって着地させるのか。本当に毎月、毎月、仕事や育児の傍ら頭を抱えうん。うん。うん。提案したその日は本当に解放感で「うわー」となったのでした。今回の提案はスタートラインにたったとしか言えません。より良い湯沢にするために、今後も出来ることから、少しずつ頑張ります。



新しい年がはじまりました。
昨年の活動を踏ま

え、何をメインに考えていくべきか？という点を大切にしてい、活動の幅を広げていきたいと思っています！

まだまだ仲間を集めて、面白いことをしていけたらと思っています。

どうぞ今年度も、よろしくお願ひ致します。

お詫言
前回の「小鉄雪国」の特集の中で、題字の漢字が間違っていました。正しくは「雪国」です。訂正して、お詫言申し上げます。



東京で仕事をしていた時、たまに湯沢に来るのがとてもリフレッシュになり、その時の私の癒しでした。湯沢は山が近くて、水がキレイで、自然に触れられる、それだけで大好きな所になりました。

湯沢で仕事を始めてからは、時間が出来たら土樽の方へ行き、川の石の上でボーッとするのが好きで、景色の良い所で川に足をつけながらずーっと山を見たり、空を見たり。自然の真ん中にいると、日々の疲れがすっと取れました。

自然豊かな所で子育てをしたかったので、湯沢は理想的な環境です。旦那も群馬県出身で移住組。色々不安はありました。でも親友夫婦が先に湯沢に移住していたこともあって、今では湯沢に支えてくれる人も増え、楽しく過ごせています。



桜井 美咲さん
岐阜県出身

結婚を機に湯沢へ移住。
湯沢町保健医療センターの看護師をしながら、湯沢の自然を満喫☆現在は育児休業中♪子どもと雪遊びをするのが待ち遠しいそうです。



湯沢の冬のイベントといえば、雪まつりではないでしょうか。毎年布場で開催されている湯沢温泉雪まつりは、今年で66回目になります！

さて、皆さんは「ミス駒子」についてどのくらいご存知でしょうか？

ミス駒子について
深堀り！
してみました☆

雪と笑顔とミス駒子

#湯沢温泉雪まつり
#ご当地ミスコン
#ミス駒子

時は1951年、昭和26年。

布場にスキリフトが完成したその年に、スキーカーニバルという名で開催されました。この頃は湯沢温泉旅館組合が中心となり、仮装スキーや恋人探しなど盛りだくさんな内容だったようです。

第2回目より、「雪の女王」というミスコンテストがはじまり、この頃は地元の中学生在が選ばれるなど、町の人に推薦されて決まっていたようです。

「ミス駒子」に変わったのは、1962年、昭和37年のこと。せっかくなら小説「雪国」に登場する駒子と結びつけよう、という事になり、初代に選ばれたのは 芸者の弘美さん という方だったそうです。

キレイで明るい所が、
誰もが納得！だった
ようです☆



この頃ではミス駒子を決めるのがなかなか大変だったようで、「ミスになると周りの目が・・・」
ということで嫌がる人や、周りに協力してもらってまでなる人もいたそうです。

売り出し中の女優や歌手、タレントなどがミス駒子として登場する年もあり、1987年、昭和62年には「湯沢で待つわ」を歌った「徳巻 駒子」がミス駒子になったりもしていたそうです。

近年は事前に書類審査で10人に絞られ、雪まつり前のコンテストで3人に選んでいるそうです。審査されるのは、自己PRから話し方、湯沢についてどれくらい知っているか？という事が大事なようで、湯沢に愛情を注いでくれる人がミス駒子に選ばれているようです！

バブル時代(1986年~)の賞品が、軽自動車一台と海外旅行だったこともあり、全国から応募があつたそう。少しづつ絞って行って、今の関東圏内という枠が出来たそうです。

・なぜミス駒子に応募されたのですか？

まず一番に湯沢町の事が大好きだからです。お米はもちろん、越後もち豚・へぎそば・駒子もち・またぎ汁などを初めて口にした時、びっくりする位美味しくて、食べる事が大好きな私は、更に湯沢町の事が大好きになりました。それから、湯沢温泉夏祭りに訪れた時、とろろこ流しで第54代ミス駒子の方々と町の方々が一緒に踊っている姿を見たのが心に残っていて、私もなりたいたい！と思いました。

・ミス駒子として一年間活動されて、いかがでしたか？

とても楽しく活動させて頂きました！私はお話が得意な方では無かったので、最初のように湯沢町の魅力を伝えていこうかと悩んだ時もありました。それでも応援して下さる皆さんのおかげで、活動に対して、次第に楽しさと自信が湧いていきました。これからも湯沢町の事を愛し、湯沢町の魅力を沢山お伝え出来るように精一杯頑張って参りますので、よろしくお願致します。

第54代 ミス駒子に お話を聞きました！

岩村 義美さん
(23)
神奈川県出身



関東在住の方が多いですが、活動内容を見ると、色々な場面で、「湯沢の顔」として広報活動をしてきています。もししたら、誰よりも湯沢に詳しく、湯沢が好きでいてくれるのかも？！しれないです☆

もの作りひろば

「切り絵」

～はじめての切り絵を体験しよう～

日時 一回目…2月25日(日)
二回目…3月11日(日)

午後1時30分～3時の予定

会場 地域交流センター(湯沢学園)

対象 小学生と保護者

参加費 1人 200円

申込み 地域交流センターで申込み、電話でも受け付けます。

締め切り…2月22日(金)まで

問 地域交流センター 林 電話784・3033



編集後記

湯沢町の今シーズンの最高積雪日は現時点で181cmとのこと。多い時には一日におよそ50cmも積もる雪は外出の際、徒歩も車も移動が大変です。

しかし、どんなに積もっても毎日通行できる町の道路。今回の特集では、迅速な除雪作業を行う建設業の除雪隊によるプロフェッショナルな仕事や町民の皆さんへの思いについてつづっています。

皆さんも町なかを歩くと、綺麗に除雪された路面やけずられた雪壁にぜひ改めて注目してみてください。T



※漫画はイメージです。お笑いイラストレーター 山田 隆之

児童手当 2月定時支払

平成29年10月から平成30年1月分までの児童手当を2月13日(金)に指定の口座に振り込みます。ご確認ください。

問 町民課 電話784-3453

商工業者対象の無料法律相談

湯沢町商工会において、弁護士による個別の法律相談会を開催します。1件30分程度で、秘密は固く守られます。

相談は事前予約制となっておりますので、ご希望の方は、湯沢町商工会までお気軽にお問い合わせください。

日時 3月16日(金) 午前10時～正午
場所 湯沢町商工会

問・申 湯沢町商工会 電話784-2522

お誕生おめでとーございます

1月2日 南雲 丈くん (澤ノ又、誠さん・阿弥さん)

ご逝去お悔やみ申し上げます

1月15日 高井 シゲさん (愛宕96歳)
1月15日 南雲 トミさん (原新田88歳)

※1月17日までの届け出分。

※広報に掲載してほしくない場合は、届け出の際に申し出てください。
広報ゆざわの音声訳CDがあります。
ご希望の方は社会福祉協議会まで。TEL7844111