



ゆざわ

安全に流れる川の上流側
うらがわ ↓





湯沢砂防事務所の仕事について

湯

沢砂防事務所は、魚野川、清津川、中津川流域約2,200kmを担当し、直轄砂防事務所としては日本一の広さで砂防事業を行っています。

また、総務課、用地課、工務課、調査課の他2つの出張所があり、それぞれが欠かせない業務を担っています。私が所属している調査課では、主にどこが危険で、その危険を取り払うためにどのような対策を行うのかを文字通り調査し検討します。他には施設を建設する場所の測量や地質調査、工事で影響する箇所の動植物の保護を行ったりもします。国や県、その地域が大切にしている生態系がある場合がありますので、そういった配慮も欠かせません。湯沢砂防事務所のツイッターアカウントもありますので、よかったらフォローしてみてください！

防災の観点から見る湯沢町

高

くて急峻な山に囲まれている新潟県は土砂災害が発生しやすい地域だと思います。中でも私たちが管轄している地域は豪雪地帯ということもあり、土砂災害が発生しやすく、危険が身近に潜んでいると思います。湯沢町でも昭和年代には鉄道や家が

流されるほどの大きな災害が起きていました。ごく最近では、湯沢町内での大きな災害が少なくなっていると思いますが、「雨が降ったあとなど地域の方には土砂や木がいっぱい流れてきたけど大丈夫だった」などのお言葉を頂くと、砂防事業を行うことで地域のお役に立てたと実感し嬉しく思います。砂防事業は山の中で仕事を進めることが多く、皆様の目に触れることは少ないですが、この機会にぜひ、砂防の仕事を知っていただけると嬉しいです。

人知れず、危険を防ぎ続ける仕事

湯沢砂防事務所（出張所） 各課の主な仕事

調査課

危険箇所の調査や対策の検討、防災、広報の担当部署

工務課

工事の発注や光ケーブルなどの情報施設の維持を行うほか、予算管理を行う部署

総務課

工事等の契約、経理事務、職員の給与や保険などを扱う部署

用地課

工事に必要な土地の買収・貸借など用地の調整を行う部署

出張所

工事の監督や施設の点検、地元の窓口的な業務を行う



調査課 調査係長

川邊 三寿帆（南魚沼市在住）

平成21年4月より湯沢砂防事務所勤務
防災業務、調査業務に係る予算管理、
砂防施設の計画立案、設計を担当

安全は「自分」でも守る

こ れから夏にかけて釣りや川遊び、登山などが、管内ではだいたい7月から9月にかけて主要な災害が起きています。また毎年6月は「土砂災害防止月間」でもありますので、十分に気を付けて事故のないように楽しんでほしいです。天気が良くても前の日まで雨が降っていた時や、山の上の方で黒い雲が出ているという日は要注意です。しかし、湯沢町の方はそういった危険な兆候を子どもの頃からの遊びの経験や、周りの大人たちの教えからよく知っているのですが、町民の方の危険察知能力の高さはすごいと思っています。

川が「集える場」になるように

砂 防堰堤などの施設を築くまでの様々なプロセス、災害の突発性など大変なことはたくさんありますが、流路工を築いた河岸で住民や小さい子が遊べるようになった風景を現場で見ることができた時はやっぱりうれしいですし、頑張つてよかったです。河川を安全な場所にするので人々が集えるような場にしていききたいと思っています。

砂防職員の職業病

有 事の際は、必ずしも家族と一緒にいられるわけではないので、家族が平日いそうなところや行きそうな場所のハザードマップを見て、災害が起きた時は、どこに避難するだろうか、どうすれば安全だろうかと色タイメージしています。

また、これは職業病だと思いますが、川の水と山の形はつい見てしまいます。川の水の量や色は土砂災害の前兆を知る指標になりますし、山の形は過去に起きた地すべりの形跡であることもあります。ですので、川や山を眺めて、前の日の天気や過去の地すべりなどを想像しながら散歩やドライブをしてみたいです。特に雨が降ったら危なくなりそうと思うところはよく見てしまいますね。

地域とのつながりは大切にしたい

現 場を訪れると、その地域の地形や風習・習慣など、本や資料で調べてもわからないことを地域住民の方が知ることが多いので、地元の方とのコミュニケーションを大切に、「地元のこと地元の人に聞く」ということを意識しています。現場となる地域にはお世話になることが多いので、地域とのつながりを大切に仕事を進めていきたいです。

土砂災害の種類と前兆

地すべり

斜面そのものが水分と重力の影響で地すべり面に沿ってゆっくりと下方に動く現象。広範囲に大量の土砂の塊が移動するので、甚大な被害を及ぼす。

【前兆】

斜面にひび割れが見える、水が噴き出している、地下水が濁る



土石流

川に堆積した土砂や山の斜面から崩れた土砂が長雨や豪雨により水と一体となり一気に下流へ流れ込む現象。人家や畑などを一瞬のうちに飲み込む。

【前兆】

河川の水量が減った、土臭い、土砂が崩れる音がする、河川の水が濁る

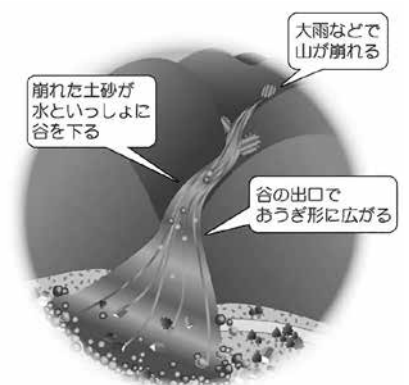

町長

コラム

安全安心な

まちづくり

本格的なグリーンシーズンとなりましたが、先月26日には北海道で39・5度を記録し5月としては季節外れの暑さとなりました。これからの季節、屋外で活動する機会が増えることと思いますが、町民の皆様にはくれぐれも熱中症にご注意いただき、体調管理を心がけていただきたいと思います。

さて昨今、全国各地で高齢者の運転による交通事故死事故が新聞やニュースなどで報じられております。中には、幼い尊い命が失われた痛ましい事故もありました。警視庁の統計によると、高齢者の運転による事故発生件数は減少傾向にあるものの、事故全体に

占める割合は増加しているようです。南魚沼警察署管内においても例外ではなく、高齢者の関与する交通事故防止については、地域の重点施策の一つとして取り組んでいく必要があります。

湯沢町では、平成29年8月から運転免許証の自主返納を支援しています。この制度は、運転免許証を自主返納した方へ公共交通利用券を交付し、自主的に返納しやすい環境を整えることで、高齢者が加害者になる交通事故防止につながるものです。

また、高齢者等の日常生活の支援などを目的に、運転免許証を持たない高齢者等を対象に路線バスを低料金で利用できる制度が7月1日から始まりです。

今後とも各種制度の充実を図り、誰もが安全で安心して暮らせるまちづくりに邁進してまいりますので、皆様からのご理解とご協力を賜りますようお願い申し上げます。

5月 町長活動状況	
7日	朝礼／新潟県市町村振興協会理事会
8日	南魚沼地域農業振興協議会総会
9日	部長会議
12日	南魚沼市立総合支援学校スプリングセレモニー
13日	フジロックの森プロジェクト推進協議会総会／郵便局と湯沢町のまちづくり協議会
14日	臨時議会
15日	全国道路利用者会議
16日	道路整備促進期成同盟会全国協議会
17日	湯沢町食生活改善推進協議会／湯沢町精神障がい者家族会定期総会
19日	春季消防演習
20日	南魚沼地域広域計画協議会／日本サッカーを応援する自治体連盟総会
21日	町長喫茶室／食品衛生協会湯沢分会代議員会
22日	高井笑美子さん表敬訪問／町内会長連絡会議
23日	新潟県旅館ホテル組合通常総会
25日	越後湯沢ユニバーサルウォーク出発式
26日	SKI FORUM SNOW AWARD
27日	湯沢町温泉観光協会意見交換会
28日	NPO法人湯沢砂防総会
29日	北陸国道協議会総会
31日	湯沢町ボランティア協議会定時総会

新潟県弁護士会による無料法律相談会

新潟県弁護士会が弁護士を町に派遣し法律相談をしています(年4回、無料)。

2019年度の第2回目は、次の日程で開催します。

なお、相談は予約制で、相談時間は1人30分程度です。相談できる方は湯沢町に住所がある方です。

受付できる人数に限りがありますのでお早めにお申し込みください。

日にち 7月2日④ 午後1時30分～4時30分

会場 湯沢町総合福祉センター

申 受付開始：6月10日④から ※定員：6名
総務管理課 総務係までお申し込みください。

相談例：夫婦・男女のトラブル、借金、多重債務など、相続・遺言、労働条件・環境のこと、土地・家賃滞納など住環境、架空請求や訪問販売などの消費者被害

保健師による健康相談会

悩み事を抱えていると心身ともに疲労困憊することがあります。からだやこころについての心配や不安なことを一人で抱え込まずに相談してみませんか？ 相談内容については、プライバシーを厳守します。

お待たせする時間を少なくするためにもあらかじめお申し込みください。

日にち 7月2日④ 午後1時30分～4時30分

会場 湯沢町総合福祉センター 2階 集団検診室

相談担当 湯沢町健康福祉部 健康増進課 保健師

申 総務管理課 総務係までお申し込みください。

相談例：体調がスッキリしない、食欲がない、眠れない、健康診断や人間ドックの結果について知りたい

問 総務管理課 総務係 ☎ 025 - 784 - 3451

クマ(熊)出沒に注意



クマとの遭遇を防ぐために

- クマはすぐれた聴覚と嗅覚を持っています。単独行動を避け、鈴やラジオなど、音の鳴るものを携帯しましょう。音が消されがちな川や沢沿い、雨天時などは特に注意しましょう。
- 周囲の状況をよく確認して、見通しの悪い場所は避けましょう。
- クマの糞や足跡などを見つけたら、速やかに引き返しましょう。
- 子グマを見つけても、近づかないようにしましょう。近くに親グマがいる可能性が高いため、速やかにその場を離れましょう。

クマを引き寄せないために

- 屋外にクマのエサとなるものを放置しないようにしましょう。
- 養蜂箱や養魚場には、電気柵などを設置しましょう。
- 山へ入った場合は、生ゴミや残飯を必ず持ち帰りましょう。

クマに出会ってしまったら

- 遠くで見つけた場合
落ち着いて静かにその場を離れましょう。大声を出したり、物を投げたりするとクマを刺激して危険です。
- 近くで見つけた場合
クマから目をそらさずにゆっくり後退し、距離を取りましょう。背中を向けて逃げると、攻撃されることがあり、危険です。
- 襲われた場合
両腕やリュックなどで頭部を守り、地面に伏せるなど、致命傷を受けないようにしましょう。

クマを目撃したら

- クマを目撃した場合や、痕跡を見つけた場合は、直ちに役場または警察署に連絡してください。

問 環境農林課 ☎ 025 - 788 - 0291
南魚沼警察署 ☎ 025 - 770 - 0110

野焼きは禁止されています！

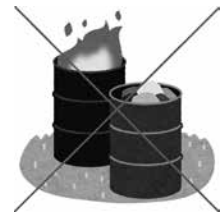

ごみの焼却は、悪臭やダイオキシン類の発生原因となるため、基準に合った焼却炉で燃やす以外は法律で禁止されています。

罰則 違反すると5年以下の懲役若しくは1,000万円以下の罰金又はこの併科(廃棄物処理法第25条第1項第15号) 法人の場合は、3億円以下の罰金(廃棄物処理法第32条第1号(法人重課規定))

【野外焼却禁止の例外】次に挙げるもので公益上もしくは社会の習慣上やむを得ないまたは周辺地域の生活環境に与える影響が軽微である場合に限りです。

1	国または地方公共団体がその施設の管理を行うために必要な廃棄物の焼却
2	震災、風水害、火災、凍霜害その他の災害の予防、応急対策または復旧のために必要な廃棄物の焼却
3	風俗習慣上または宗教上の行事を行うために必要な廃棄物の焼却(正月の「しめ縄、門松等」を焚く行事など)
4	農業、林業または漁業を営むためにやむを得ないものとして行われる廃棄物の焼却 (稲わら等については、新潟県環境保全型農業推進方針(にいがたグリーンランド戦略プラン)で、焼却防止の徹底および土づくりへの活用を推進しています。)
5	たき火その他日常生活を営む上で通常行われる廃棄物の焼却であって軽微なもの(落ち葉焚き、キャンプファイヤーなど)

○上記の焼却行為であっても、周辺住民から苦情が出るものは禁止です。

ナイロン、ビニール、プラスチック、ゴム類(タイヤ)、発砲スチロール等は少量でも絶対に焼却しないでください。

県内では、野焼きの火が周囲の草木に燃え移り、死亡者が出る事故が発生しています。

野焼きはごく一部の例外を除き、原則として「禁止行為」です。

問 環境農林課
☎ 025 - 788 - 0291

ミセス・ミス ジャパンアース 高井笑美子さん 準グランプリ!!

5月1日㊦、東京ベイ・有明ワシントンホテルにおいて開催されたミセス・ミス ジャパンアース 2019 に湯沢町在住の高井笑美子さん（47歳、一之町）が出場しました。社会貢献などを重視する大会で、10年以上前から世界国別に行われていた中、日本大会が開催されたのは今回が初めて。東日本と西日本で行われた予選を突破した強豪が集った中、高井さんは見事、ミセス部門（21歳以上の既婚女性対象）で準グランプリに輝きました。

高井さんは5月22日㊦に役場にて田村町長を表敬訪問し、結果をご報告されました。



それぞれのペースで自由にウォーキング!

ユニバーサルウォークが開催されました

第10回越後湯沢ユニバーサルウォークが5月25日㊦に開催されました。大会には町内外から180名の方がエントリーし、湯沢の自然を巡るコースや歴史を学ぶコースなど、自分で選んだコースをそれぞれ自由なペースで歩いて回りました。初夏を感じる爽やかな気候の中、参加者は町の景色や文化を楽しんでいた様子でした。



「絆の森」育樹作業のご案内 NPO法人 湯沢みどりの会

昨年の第20回植樹祭で、植樹活動を終了することになりました。これは予定されたブナを植える場所が、すべて植え終わったからです。これからの取組は、育樹作業になります。

育樹は、ブナの成長を妨げる周りの雑木を除去し、その成長を容易にするためのもので、植樹後の欠かせない大切な作業です。この新たな挑戦に、今後ご支援をお願いするものです。

なお、道具は、のこぎり、なた、かま、などの刃物を使用します。作業場が林の中で狭いため、相互の連携を密にして、安全第一に作業を進めることとなります。ご協力ください。

育樹作業は次の要領で行います。 皆さまのご参加をお願いいたします。

日時 6月23日㊦ 午前9時～正午
(受付 午前8時より)

場所 「絆の森」(旭原・舟木地区)

携行品 雨具、手袋、ゴム長靴、飲み物、昼食

その他 小雨決行、道具は用意します、
駐車場あり、仮設トイレあり

申し込み

団体名・代表者名および連絡先・同行者名を明記ください。

※締め切り 6月18日㊦までに(傷害保険加のため)

はがき送付先

〒949-6103 湯沢町大字土樽 353-2

湯沢町みどりの会事務局宛

FAX025-787-4291

✉ kagaya@abelia.ocn.ne.jp

Duzawa Gakuen News

湯沢学園ニュース



「あおぞら秋桜会」 始動！

～第1回児童生徒総会に向けて～

5月9日(金)の1限に「第1回児童生徒総会」に向けた議案書審議が行われました。生徒会本部、専門委員会、各部活動の今年度の活動計画が議案書として提案され、各学級で審議しました。

この後、児童生徒からの質問や意見を受けて検討し、活動計画を承認する児童生徒総会が27日に行われました。

保小中一貫教育がスタートして4年目、あおぞら秋桜会の活動を更に盛り上げるべく、一人一人が真剣に発表に耳を傾け、主体的に考え活動する姿が見られてきています。今後の学園生活が充実した日々となるように願っています。



各学級での審議の様子



真剣です！

令和元年度 あおぞら秋桜会スローガン

全進

～一人一人が創る学園～

重点目標

挨拶

挨拶はコミュニケーションの基本。挨拶を通して小中仲が良く、協力し合える学園を創っていきましょう。

メリハリ

時間を意識して生活しよう。場面に応じて気持ちのメリハリをつけよう。時・場所・目的に応じた言葉遣いをしよう。

あいさつ運動 がんばっています！

湯沢学園が力を入れて取り組んでいるあいさつ運動。毎朝、校内生活委員会の児童が児童生徒玄関に立ち、登校してきた児童生徒とあいさつを交わしています。

あいさつ5つのポイント（笑顔で、元気な声で、目を見て、だれにでも、自分から先に）を合い言葉に、あいさつの響く学校を目指して、学園全体でがんばっています。また、学園内だけではなく、家族や地域の方々などにも進んであいさつすることもがんばっています。

地域で子どもたちとすれ違ったときには、ぜひあいさつを返していただければと思います。



あおぞら班活動 スタートしました

湯沢学園では、1年生から9年生が交流する機会を大切にしています。日常の清掃活動や湯沢っ子絆活動など、異学年との活動を通して、責任感や思いやりの心、社会性などを育成することをねらっています。

5月15日(水)には、1～6年生でグループを作って活動する「あおぞら班」で初めて集まり、顔合わせを行いました。初めは緊張気味の子どもたちでしたが、自己紹介ゲームを行う中で笑顔がこぼれ、班の友達との距離が縮まりました。

これから、あおぞら班で活動する予定がたくさんあります。活動を通して、班の友達との絆を深め、さらに楽しい湯沢小学校をみんなの手でつくっていきます。



湯沢っ子絆活動のお願い

7月3日(水)午後2時から「湯沢っ子絆活動」が行われます。

各地区の町内会長様と地域の皆さまからの多大なご協力をいただき、今年で7年目を迎えます。今年度も昨年度同様に活動をしていきます。

この活動のねらいは、「子どもたち自身に地域の一員であるという自覚をもたせ、地域の方々と協力して活動に取り組むことにより、地域とともに歩む学校づくりをしていきたい」という願いが込められています。

子どもたちにとっては、地域の方々と一緒に活動させていただく中で、地域への愛着を高め、地域のために行動したい、より良くしていきたいと主体的に考えることができるようになって考えています。また、上級生は下級生と活動する中で、先輩としての振る舞いや、優しく接する方法を学びます。体験的な活動の中で学んでいく児童生徒の姿を今年度も見ていただきたいと思います。

地域の皆さまからのご協力をよろしくお願いいたします。



昨年度の活動の様子
(上：事前打ち合わせ「絆スクール集会」、下：当日の様子)

安全に生活するために

1・3年生交通安全教室



5月10日(金)、1年生と3年生を対象に交通安全教室を開きました。南魚沼警察署交通課の方と町役場の安全指導員の方々を講師としてお招きし、1年生は「歩道の歩き方」と「横断歩道の渡り方」を、3年生は「自転車の正しい乗り方」を指導していただきました。

子どもたちは、講師の方々の話を真剣に聞きながら、交通ルールを守ることや自分の命は自分で守ることの大切さを学びました。今回の教室で学んだことを、日々の生活の中で意識して実践できるように、今後も継続して指導していきます。

6月の学園行事等

Ⓛ…小学校の行事

Ⓜ…中学校の行事

- | | |
|--------------------------|-------------------------------|
| 1日(土) 英語検定(2・3級) Ⓜ | 13日(木) 5限放課 Ⓛ |
| 2日(日) テスト前部活動停止(～6日) Ⓜ | 14日(金) P行事・試食会・懇親会(2年) Ⓛ |
| 3日(月) 教育相談(～14日) Ⓛ | 漢字検定 Ⓛ 中越大会激励会(放) Ⓜ |
| 水泳授業開始 Ⓛ 衣替え完全実施 Ⓜ | 17日(月) 基礎テスト社会①(朝8:20～8:30) Ⓜ |
| 眼科検診(4年1組・7年) | 18日(火) 耳鼻科健診(1・5年) Ⓛ |
| 5限放課 | 課外水泳 Ⓛ |
| 4日(火) 全校朝会 Ⓜ | 中越各種大会①(陸・卓) Ⓜ |
| 5日(水) 歯科検診 Ⓛ 代表委員会 Ⓛ | 19日(水) 中越各種大会②(陸・卓) Ⓜ |
| 内科結核検診(8年2組・9年) Ⓜ | 20日(木) あおぞらまつり Ⓛ |
| 専門委員会(15:10～15:55) | 21日(金) 課外水泳 Ⓛ P懇親会(3年) Ⓛ |
| 6日(木) クラブ Ⓛ | 中越各種大会③(籠・野・排・庭) Ⓜ |
| 質問教室(16:15～17:15) Ⓜ | 5限授業日・各学年対応 Ⓜ |
| 7日(金) P行事・試食会・懇親会(6年) Ⓛ | 22日(土) 中越各種大会④(籠・野・庭・卓) Ⓜ |
| 定期テスト①(5教科実施) Ⓜ | 24日(月) 基礎テスト理科①(朝8:20～8:30) Ⓜ |
| 9日(日) PTAリサイクル活動(三国) Ⓛ | 25日(火) 課外水泳 Ⓛ |
| 10日(月) 交通安全指導 Ⓛ あいさつ運動 Ⓛ | 職場訪問(7年・5,6限) Ⓜ |
| 眼科検診(1年・4年2組) Ⓛ | 26日(水) 虹の会読み聞かせ Ⓛ |
| 5限放課 Ⓛ 預り金振替日 | 専門委員会(15:10～15:55) |
| 11日(火) 耳鼻科健診(3年) Ⓛ | 絆活動打ち合わせ(5限)(一体・二体) |
| 生徒朝会(体育祭軍団決め) Ⓜ | 27日(木) クラブ Ⓛ 職業講話(8年生・6限) Ⓜ |
| 12日(水) 年長・1年交流会 Ⓛ | 28日(金) 5限放課 Ⓛ |
| 図書本読み聞かせ Ⓛ | 中越各種大会⑤(水・籠・野・排・庭・羽) Ⓜ |
| 内科検診(3・4年) Ⓛ | 29日(土) 5限授業日・各学年対応 Ⓜ |
| 6限授業(4～9年) | 中越各種大会⑥(水・排・羽) Ⓜ |

介護保険料・後期高齢者医療保険料 についてのお知らせ

1

所得の低い高齢者の方の介護保険料については、今年度、保険料の負担がさらに軽減されます。

介護保険料の軽減強化について

低所得者の方の介護保険料については、公費を用いて平成27年度より第1段階の方の保険料のみ負担軽減を行ってきました。この度、令和元年度から令和元年10月の消費税10%への引き上げに合わせて、低所得者の方の介護保険料の更なる負担軽減を行います。今回の軽減の対象となるのは、第1段階から第3段階の方です。

所得段階	対象者
第1段階	<ul style="list-style-type: none"> 生活保護を受けている人 世帯全員が住民税非課税で、老齢福祉年金を受けている人 世帯全員が住民税非課税で、前年の合計所得+課税年金収入額が80万円以下の人
第2段階	<ul style="list-style-type: none"> 世帯全員が住民税非課税で、前年の合計所得+課税年金収入額が80万円超120万円以下の人
第3段階	<ul style="list-style-type: none"> 世帯全員が住民税非課税で、前年の合計所得+課税年金収入額が120万円超の人

上記に該当する方については、以下のように軽減を行います。

※基準額は第5段階の金額（62,400円）です。

	平成30年度（年額）		令和元年度（年額）
第1段階	基準額×0.45 <u>28,080円</u>	➡	基準額×0.375 <u>23,400円</u>
第2段階	基準額×0.75 <u>46,800円</u>	➡	基準額×0.625 <u>39,000円</u>
第3段階	基準額×0.75 <u>46,800円</u>	➡	基準額×0.725 <u>45,240円</u>

軽減前

軽減後

令和元年度の介護保険料の金額については6月中旬頃に送付する納入通知書でご確認ください。よろしくお願いいたします。

2

所得の低い年金受給者の方へは、今年度10月から、年金生活者支援給付金の制度が始まります。
これにより基準額月5,000円が支給されます。

▷老齢年金生活者支援給付金（補足的な給付を含む）の場合、支給要件（65歳以上で老齢基礎年金を受給中、世帯全員の市町村民税が非課税、前年の年金収入額と所得額の合計が879,300円以下）をすべて満たす方が対象です。金額は保険料を納めた期間等により異なり、基本的に10、11月分を12月（年金の支払日と同日）に振込みます。

3

高齢者医療保険料については、今年度、保険料均等割が9割軽減から8割軽減に変わります。
これより納付額は月308円から月615円になります。

▷同一世帯内の被保険者と世帯主の前年の総所得金額等を合計した額が33万円以下でその世帯の被保険者全員が年金収入80万円以下（その他各種所得なし）の方が対象です。

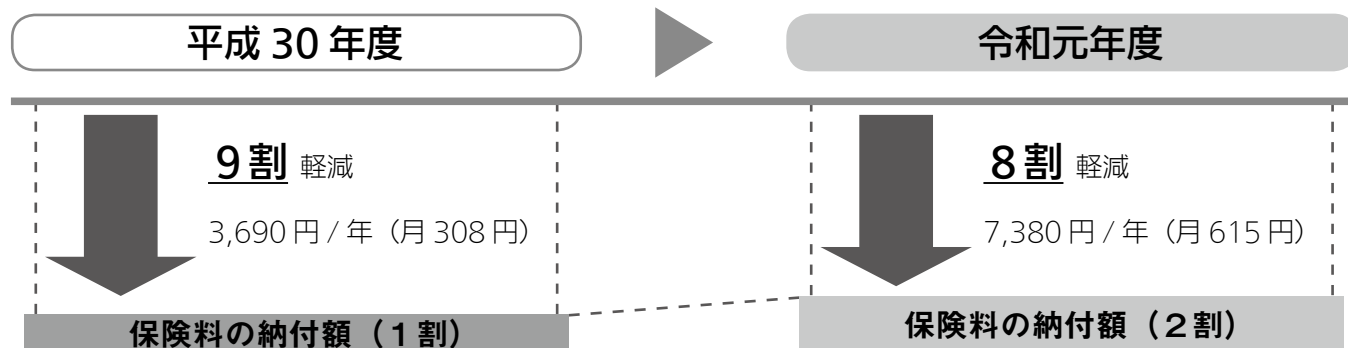

〈高齢者の皆さまの医療費の現状〉

新潟県の75歳以上の方の年間医療費は被保険者1人当たり平均75万円です。医療費の大半は、国や地方の負担（税金・公債）、現役世代の方の保険料でまかなわれています。

医療費75万円の内訳

医療を受けた時の窓口負担 約6万円

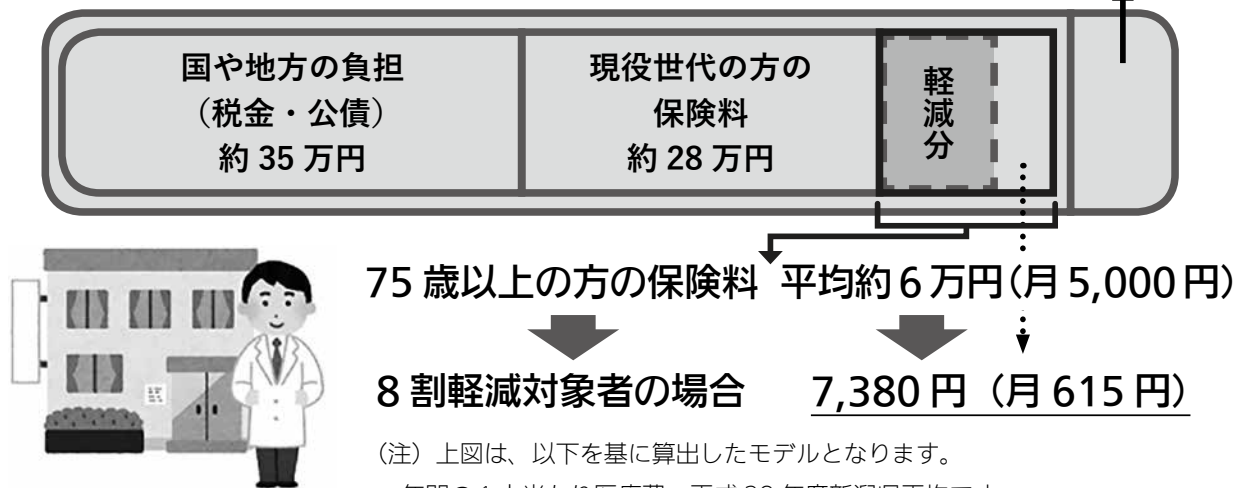

- 問** 介護保険について …… 福祉介護課介護保険係（湯沢病院横 湯沢町総合福祉センター内） ☎ 025 - 784 - 4560
- 年金生活者支援給付金について …… ねんきんダイヤル ☎ 0570 - 05 - 1165
- 後期高齢者医療保険について …… 町民課国保給付係 ☎ 025 - 784 - 3453

投票立会人募集

参議院議員通常選挙（7月21日執行予定）の投票立会人を募集します。

勤務する期間

期日前投票 … 7月 5日(金)～7月20日(土)

投票日 … 7月21日(日)

勤務する時間

期日前投票 … 午前8時15分～午後8時15分

投票日 … 午前6時45分～午後7時15分

募集する人員

期日前投票 … 1日ごとに2人

投票日 … 各投票区ごとに2～3人

※期日前投票期間中および投票日は、昼食および夕食は選挙管理委員会で用意します。ただし、**夕食は実費負担**となりますので、必要のない方は事前にお申し出ください。



報酬額

期日前投票 … 12,311円 (税引後)

投票日 … 13,959円 (税引後)

応募資格

選挙権を有する人

申し込み

6月21日(金)午後5時までに申込書を提出してください(郵送可)。申込書は選挙管理委員会にあります。電話での申し込みも受け付けます。

問 湯沢町選挙管理委員会
☎ 025 - 784 - 2212

雪国館からのお知らせ

早津剛 展 かやぶき民家 里帰りシリーズ in 湯沢 開催中

早津 剛^{はやつ つよし}さん(80)は県内外のかやぶき民家を約1000点も描き、各地で展覧会を行われています。今回、当館では滝ノ又、土樽、谷後、神立田中にあった、かやぶき民家などの油絵10点を展示。昭和40年代後半から昭和60年代前半に描かれた光景は、今や様変わりしました。「かやぶき民家は、絵の題材として最高。でも、生活様式が変わって、どんどん壊されてしまった。地域の歴史文化として伝えていかないと、もったいない」と、早津さんは話しています。

**6月25日(火) 午後2時より、
早津さんによる作品解説会を行います。**

入館料のみでご参加いただけます。

予約は不要です。ぜひご来館ください。

※作品10点は、すべてカラーの油絵です。



早津ギャラリーにて撮影
(写真の絵は雪国館で展示されていません)



土樽の家 昭和54年(1979年)制作

歴史民俗資料館
雪国館

〒949-6101
新潟県南魚沼郡湯沢町湯沢354-1
☎ 025-784-3965
FAX 025-775-7550

開館時間 午前9時～午後5時(入館は4時30分まで)
休館日 毎週水曜(祝日の場合は翌日)
入館料 大人500円(400円)小中学生250円(200円)
※()内は15名以上の団体料金

令和 2 年度採用 湯沢町職員募集

保育士職員を募集します

募集職種

保育士（2名程度）

受験資格

平成元年4月2日以降に生まれ、保育士資格および幼稚園教諭普通免許を有しているか令和2年3月末日までに取得見込みの人。

ただし、次のいずれかに該当する人は除きます。

- ・日本の国籍を有しない人
- ・成年被後見人または被保佐人（準禁治産者を含む）
- ・禁錮以上の刑に処せられ、その執行を終わるまでまたはその執行を受けることがなくなるまでの人
- ・湯沢町の職員として懲戒免職の処分を受け、当該処分の日から2年を経過しない人
- ・日本国憲法施行の日以後において、日本国憲法またはその下に成立した政府を暴力で破壊することを主張する政党その他の団体を結成し、またはこれに加入した人

試験の日時・試験場

- 第1次試験** 令和元年7月28日㊿
場所▷新潟県自治会館（新潟市）
- 第2次試験** 令和元年9月上旬の予定
場所▷湯沢町役場

試験の方法

- 第1次試験** ・教養試験 ・専門試験
・性格特性検査
- 第2次試験** 面接試験などを行います。

合格の発表

- 第1次試験** 令和元年8月中旬の予定
- 第2次試験** 令和元年9月中旬の予定

※合格者には結果を通知します。また、湯沢町役場掲示板に合格者受験番号を掲示します。

＝ 受験手続 ＝

受験申込書の請求および提出先

〒949-6192 南魚沼郡湯沢町大字神立300番地
湯沢町役場 総務部総務管理課 ☎025-784-3451

※湯沢町のホームページに、詳しい試験案内を掲載しています。また、受験申込書もダウンロードできます。

受付期間 5月27日㊿～6月28日㊿

時間 午前8時30分～午後5時15分（土・日曜日および祝日は除きます。）

郵送による提出

6月28日までの消印のあるものは、有効として受け付けます。

封筒の表に「保育士申込書在中」と朱書きし、書留郵便等確実な方法で提出してください。



○一般事務の募集につきましては、詳細が決まり次第別途ご案内します。

問 総務部 総務管理課
☎025-784-3451

ふれあい懇談会 開催のご案内

湯沢町について語らいませんか？

「ふれあい懇談会」は、田村正幸町長が地域の皆さまから直接お話を伺うことができる貴重な会と考えています。今年度は、参加者の方をより絞ったターゲット別懇談会を開催します。日時等が確定し次第、随時広報紙などで周知いたします。

※各町内のふれあい懇談会は午後7時から行います。

※令和元年5月20日現在の予定です。万が一変更等あった場合は随時ご連絡します。

開催日	町内	会場
6月20日㊦	浅貝	湯沢町公民館浅貝分館
6月24日㊦	二居	二居集会所
6月26日㊦	三俣1・三俣2・大島・八木沢	みつまた地区館
6月27日㊦	堰場・原新田・栄町・小原・宮林・芝原 七谷切・戸沢・平沢・田中	神立中央集会場（田中公民館）
7月1日㊦	松川・土樽・土樽スキー場	松川生活改善センター
7月3日㊦	滝ノ又・谷後・旭原	旭原集会所
7月4日㊦	中里・古野一・古野二	農山村開発総合センター
7月5日㊦	湯元・布場・滝沢・堀切・諏訪・愛宕	湯沢高原アルプの里 ロープウェイステーション 2階 コマクサ
7月10日㊦	小坂・中子・添名・岩原高原・原・西原 萩原	小坂公民館
7月11日㊦	下熊野・上熊野・西中・西山	西中会館
7月16日㊦	幅下・楽町・下中・一之町・上中・駅通 石白・湯鉄神立・谷地	湯沢町公民館 1階 和室
開催日	ターゲット	会場
未定	子育て・若者世代	湯沢認定こども園
未定	シニア世代	湯沢町公民館 1階 和室
未定	マンションにお住まいの方	湯沢カルチャーセンター 2階 研修室

また、「町長喫茶室」も毎月行っていますので、ぜひ、皆さまの声を伺わせてください。町長室入口の窓ガラスは透明になっています。また、町民の皆さまがいつでも気軽に入ってこられるようにとの思いから極力ドアも開けています。来客中などは対応しかねる場合もございますが、それ以外でしたらお気軽にお声掛けください。



問・申 企画政策課 ☎ 025 - 784 - 3454

狂犬病予防注射を忘れずに行いましょう！

毎年4月～6月は狂犬病予防注射月間です

飼い主の皆さまには狂犬病予防注射を行うことが義務付けられています。まだ未接種の飼い主の皆さまは忘れずに行いましょう。



今年度の集合注射に行けなかったという方は動物病院で予防注射を受けてください。

※病気・高齢などの理由で予防注射が受けられない場合は、動物病院で診察を受け、「狂犬病予防注射実施猶予証明書」を発行してもらい、役場環境農林課まで提出してください。

問 環境農林課

☎ 025 - 788 - 0291

飼い犬には様々な届け出が必要です

犬を飼い始めた

犬の登録申請書

飼い犬が死亡した

犬の死亡届

- ・飼い主が変わった
- ・町外から引っ越してきた など

犬の登録事項変更届

湯沢町の指定獣医師以外の動物病院で狂犬病予防注射を受けた

狂犬病予防注射済票
交付申請書

鑑札・済票を紛失した

犬の鑑札・済票再交付
申請書

詳しくは役場環境農林課までお問い合わせください。

国保人間ドック費用助成追加申し込み

6月28日(金)までにお申し込みください

湯沢町の特性である季節性従業を考慮して、年の途中で国保以外の保険に切り替わる方々のために人間ドック費用助成の追加申し込みを受け付けます。なお、今年度の追加分から湯沢町保健医療センターに加えて、ゆきぐに大和病院（健友館）、JA新潟厚生連小千谷総合病院も助成を受けられることになりました。

対象となる方は以下のとおりです。

対象となる方

①平成31年4月1日において35歳以上で、受診時に75歳未満の方

②国民健康保険税の滞納のない世帯の方

③受診日において国保資格があり、過去の国保加入期間が通算1年以上の方

※予約の関係でご希望の日程に添えないことがありますのでご了承ください。

(湯沢町保健医療センターとゆきぐに大和病院は令和元年12月～令和2年3月の受診、JA新潟厚生連小千谷総合病院は令和2年2月～3月の受診となります。)

料 金

・基本健診料のうち、国保助成額は23,600円となり、自己負担はその差額です。

(湯沢町保健医療センターは、基本健診料35,640円なので自己負担額は12,040円です。)

・胃カメラなどの追加検査は、追加料金がかかります。

・本年10月に消費税増税が予定されていますので、10月以降料金が改定される医療機関があります。

特にご注意ください。

申し込みは、保険証・印鑑をご持参のうえ湯沢町総合福祉センター内健康増進課までお越しください。

問 健康福祉部 健康増進課 ☎ 784 - 4560

高齢者等路線バス運賃助成事業のお知らせ

7月1日から高齢者や障がいをお持ちの方が路線バスを一律 100 円で利用できるようになります！

福祉介護課（湯沢病院横 湯沢町総合福祉センター内）へ申請してください。

目的

この助成事業は、高齢者および障がい者の日常生活や社会活動を支援するために行うものです。

内容

運転免許証を保有していない高齢者および障がい者が町内を運行する定期路線バス（3路線）について、どの区間も乗車一回につき一律 100 円でご利用できるようになります。

対象者

湯沢町に住民登録があり、次のいずれかに該当する方となります。

- ・運転免許証を保有していない満65歳以上の者
- ・運転免許証を保有していない身体障害者手帳、療育手帳または精神障害者保健福祉手帳の交付を受けている者

対象路線

南越後観光バス株式会社が運行している、次の定期路線の3路線のみとなります。

- ①苗場線 ②大源太線 ③土樽線

※「六日町線」、「森宮野原線」および「冬期間等に運行するスキー場行きシャトルバス（急行）」は対象外となります。

申請方法

令和元年6月10日より福祉介護課で申請を受け付けます。申請には、次の3点をご用意ください。

①今回の広報に挟み込まれている、薄緑色の「湯

沢町路線バス福祉乗車証交付申請書」に必要な事項をご記入の上、提出してください。（書き方は申請書の裏面を参照ください。）

申請書が足りない場合は、窓口にも添えつけてありますのでご利用ください。コピーでもかまいません。

②身分証明書（保険証等）を提示していただきます。

③縦3cm×横2.4cmの写真1枚（乗車証貼付用）



- ・背景が無いもの
- ・肩口より上で正面を向いているもの
- ・本人であることが鮮明に分かるもの

6月24日(金)を第1回締切日とし、6月末にご案内資料とあわせて「乗車証」と「乗車区間届」を郵送でお送りいたします。

これ以降の申請は随時受付となりますが、発送には一週間程度かかります。

※窓口での受付のみとなります。受付後に郵送での交付となります。（受付時間 平日8時30分～17時15分）

乗車方法

17ページ上段 参照

事業開始日

乗車証の交付を受けた方は令和元年7月1日からご利用いただけます。

申請場所・問

湯沢町役場 福祉介護課 福祉係
 【湯沢病院横 湯沢町総合福祉センター内（湯沢町大字湯沢2877番地1）】

☎025-784-4560



バスに乗る前に
 あらかじめ乗車区間届に乗車日と乗車区間(バス停の名前)を記載しておきます。

バスの乗り方

時刻表を確認のうえ、お近くのバス停より乗車してください。路線バスに乗車する際に整理券を取ります。

(整理券が出ていない場合には不要です。)

バスの降り方

降りたいバス停のアナウンス(放送)があったら、降車ボタンを押します。
 (バス停に停車するまで立ち上がりません。)

↓
 乗車証を運転士に提示します。

↓
 乗車区間届を運転士に渡します。

↓
 整理券と 100 円を運賃箱に入れます。

もしご利用のバス停名が不明の場合は南越後観光バス湯沢車庫(☎ 025 - 784 - 3321)へお問い合わせください。

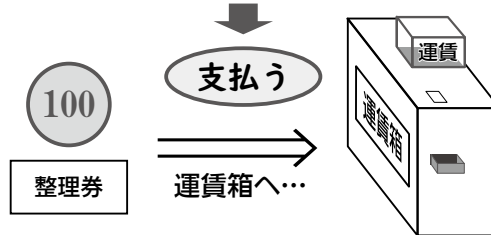
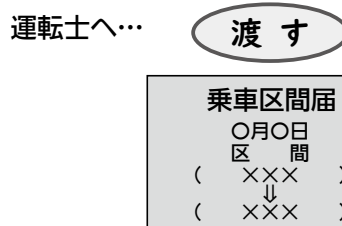
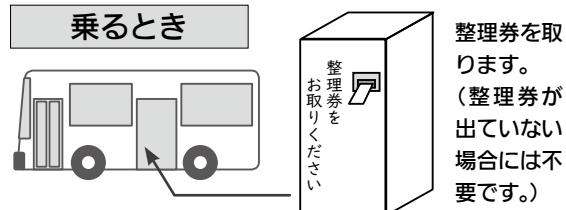

連載第 22 回

湯沢町で活動している サークルをご紹介します

サークル名『『みんなでポッチャ』の会』

お風呂じゃないですよ。“ポッチャ”をご存知ですか？誰でもすぐ出来る楽しいゲームの様なスポーツです。縦 6 m 横 12.5 m の屋内コート。二つのチーム(3人～6人で一チーム)に分かれ、それぞれ赤ボールと青ボールを 6 個ずつ持つ。ボールはテニスボールより少し大きい革製。白いボール(ジャックボール)が一つあり、先攻のチームがこのボールを好きな所へ投げ込みます。ここから試合が始まります。それぞれ 6 個のボールをルールにのっとり投げ、ジャックボールに一番近いボールを決めたチームの勝ち、得点はルールにより決定。以上・・・わかりやすいですよ！ポッチャはパラリンピックの正式競技で、只今全国で一大ブームに。さあ！一度やってみましょう。

代表 大津 孝一



活 動 日 4月～10月
 土曜と木曜を交互に。
 午前 10 時～正午

活 動 場 所 湯沢町公民館
 旧土樽小体育館

活 動 種 類 ニュースポーツ

あ ゆ み 「オギャー」と産声をあげて数か月

問 湯沢町公民館

☎ 025 - 784 - 2460

町税・料金は、納期内に納めましょう！

7月1日[㊤]が納期限の町税および料金と、その口座振替日は下記のとおりです。口座振替の方は、振替日の前日までに振替口座の残高確認をお願いいたします。

税目および料金

- ・町県民税（普通徴収）第1期
- ・介護保険料 第1期
- ・上下水道使用料 6月分
- ・下水道事業受益者負担金 第1期



口座振替日

ご利用の金融機関	口座振替日
<ul style="list-style-type: none"> ・第四銀行・新潟県信用組合 ・北越銀行・ゆうちょ銀行（郵便局） ・みなみ魚沼農業協同組合 	7月1日 [㊤]
上記以外の金融機関 ※町税のみの取り扱いとなります	6月27日 [㊤]

※口座振替日前日までにご入金ください。
振替日当日に入金されましても間に合いません。

残高が不足していると振替不能となり、振替不能となったものは再度の振替ができません。また、振替不能が繰り返された場合には、振替口座登録を廃止させていただくこともございますので、ご注意ください。

口座振替ならうっかり納め忘れもなく安心

町税の納付には
口座振替がとっても便利！

一度申し込めば、うっかり納め忘れたなんてこともありません。手数料も掛かりませんので、ぜひご利用ください。

税務課収納係までご連絡いただければ、口座振替依頼書をお届けします。また、湯沢町ホームページからダウンロードすることもできます。

問 税務課 収納係 ☎784-3452

～ 主な取扱金融機関 ～

- 第四銀行
- 北越銀行
- 新潟県信用組合
- みなみ魚沼農業協同組合
- ゆうちょ銀行（郵便局）



*町税につきましては、上記以外の金融機関でも、一部金融機関を除いて取扱可能ですので、詳しくは税務課収納係へお問い合わせください。

詳しくは “ 町税の納付方法 湯沢町 ” で検索 

不正改造は犯罪です！ 6月は不正改造車排除運動強化月間

使用しても、不正改造をしても罪になります

現在、様々な自動車の部品等が販売され、手軽に装着・取り外しができるようになりました。しかし、間違った取り扱いをすると不正改造となり法令違反となります。一人一人がルールを守り、安心・安全な自動車社会を作っていきましょう。



不正改造をするとこのような罰則があります

違反行為	罰 則
不正改造車の使用者	整備命令の発令 →従わない場合については 50万円以下の罰金
不正改造の実施者	6か月以下の懲役または 30万円以下の罰金

不正改造とはこのような行為です

- ①運転席および助手席の窓ガラスへの着色フィルムの貼り付け
- ②前面ガラス等への装飾板の装着
- ③ルームミラー、サイドミラー、バックモニター等の取り外し
- ④不適切な色の灯火器
- ⑤タイヤおよびホイールの車体外へのはみ出し
- ⑥消音機(マフラー)の切断、取り外し
- ⑦基準外のウイングの取り付け
- ⑧突入防止装置の切断・取り外し、荷台さし枠の取り付け、および排気管の開口方向違反
- ⑨速度抑制装置(スピードリミッター)の解除・取り外し

不正改造車に乗っていると・・・

- 地域の交通に誤認を与えてしまいます。
- ドライバーの視界を妨げ状況確認が困難になってしまいます。
- 歩行者に危険を及ぼすと共に車体やブレーキへ負荷がかかり故障等につながります。
- 騒音により周辺地域に迷惑がかかります。

▷不正改造について詳しい情報は

国土交通省 自動車点検整備推進協議会
「www.tenken-seibi.com」

▷不正改造車を見つけたら

「不正改造車・黒煙 110番」 ☎ 025-285-3125
(国土交通省北陸信越運輸局 新潟運輸支局)

6月は食育月間！ 毎月19日は食育の日！

湯沢町と湯沢町食生活改善推進協議会が協働で普及啓発を行っています

みんなで早寝早起き・朝ごはん！ 朝ごはんはとても大事！！



朝ごはんをしっかり食べるには早起きをし、
朝スッキリよい目覚めをするには早寝をしましょう



上下水道料金の 冬期概算を精算します

問

上下水道課 業務係
☎ 025・784・4853

精算額について

一部を除き、5月の検針により冬期間の概算請求分を6月の請求で精算します。
なお、概算請求は、原則として前年の冬期間における使用水量の実績で計算しています。

この冬の間

※「家族の人数が増えた」

※「水を多く使う器具を取り付けた」

※「凍結防止のため水を出していた」

などの場合、精算後の請求額がいつもより多くなる場合があります。あらかじめ、ご了承ください。

漏水はありませんでしたか？

冬期間に漏水があり、いつもよりメーターが多く回っている場合、一度に多くの料金を請求されることがあります。冬期間、水道管の破裂や器具の損傷などで漏水があり、湯沢町指定の給水装置工事店より修理された方は、お手数ですがお早めにご連絡ください。

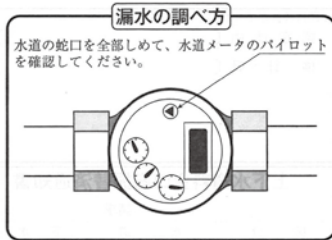

郵便はがき

湯沢局
料金後納
郵便

6月分 上下水道料金のお知らせ
令和元年 月 日

冬期概算期間中（1月～5月）の精算による 6月の上下水道料金をお知らせします。
納付の場合はいつも同じ方法でお納めください。
（納付書が発送されるか、口座から振替されます。）
遅付の場合は後日こちらからお返ししますのでお待ちください。

〒949-6102 湯沢町大字神立 300 番地
湯沢 一郎 様
お客様番号

精算の内訳	概算期間の 指定金額(円) ※	前月分までの 概算金額(円) ※	差引 算出金額(円) ※	月分の 算出金額(円) ※
上水道	水量 170 (m ³)	130 (m ³)	40 (m ³)	
料金	11,664	11,664	11,664	
下水道	水量 170 (m ³)	130 (m ³)	40 (m ³)	
料金	27,540	21,060	6,480	

湯沢町役場
地域整備部上下水道課
〒949-6192 新潟県南魚沼郡湯沢町大字神立300番地
電話番号 (025) 784-4853

◇「6月分上下水道料金のお知らせ」は6月中旬にお送りします。

「ウォーキングを広め、地域づくりにつなげる」プロジェクト

さあ、始めよう！ ウォーキング！！

健康のために、
子どもたちのために、
地域のために

子どもたちの見守りを兼ねたウォーキング
— 子どもの登下校にあわせて歩いてみませんか!! —

湯沢学園ではお住まいの地域で子どもたちの登下校の見守りをさせていただき学園ボランティアを募集しています。この活動に合わせてウォーキングをしてみませんか。

「ウォーキングしたほうが健康にいいのはわかっているけどなかなかできない」と思っている人も、地域の子どものために一緒に歩くことから始めてみませんか。子どもたちと一緒に歩いてもいいし、その時間帯をめぐって付近を歩く「ながら見守り」でもいいと思います。その際は、ボランティアのマグネット腕章を配布しますので、それを着けて見守りウォーキングをお願いします。

活動を始めていただける方は、地域交流センター（☎ 025-784-3033）へ登録ください。

ながら見守りとは…

登下校の時間帯（7:30～8:10、15:00～19:00）に、ウォーキング、ジョギング、買い物、犬の散歩、花の水やりなどの日常の活動を行いながら、子どもたちを見守るボランティア活動です。

三国街道・ 三俣宿コース

国道17号線から一本奥に入った三俣宿コース。苗場山里宮の伊米神社、天然記念物「光ゴケ」、370年以上前の脇本陣池田家など歴史を感じる。スキー場駐車場を通過して、苗場山林道入口、大島、八木沢十二神社を巡れば3.9キロ。

距離／約 2.3 km
歩行時間／約 45 分
カロリー／約 120 kcal
おにぎり／約 0.7 個分

問

健康増進課

☎ 025-784-3149

NPO 法人ユースポ!

☎ 025-785-2123

この季節 おすすめ ウォーキングコース

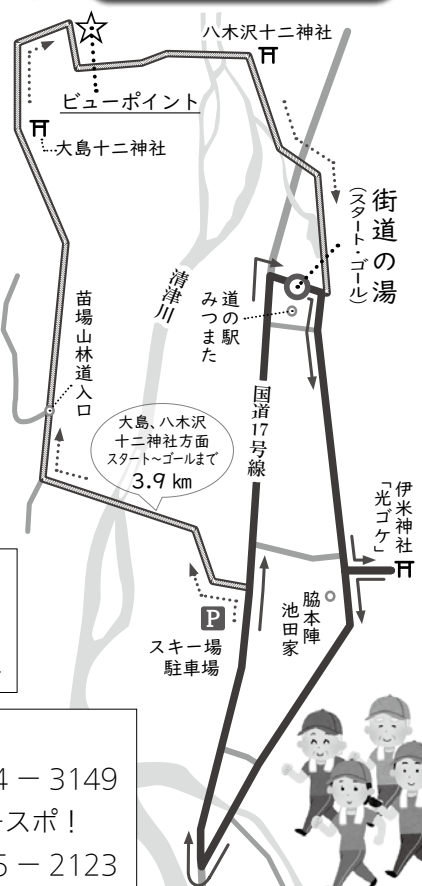

育児講座のご案内

アンガーマネジメントとは
～毎日を後悔せずに前向きに過ごすために～
イライラと上手に付き合い、
楽しく子育てしませんか？

アンガーマネジメントファシリテーター、小松弘美先生をお招きしてアンガーマネジメントについて学びます。イライラと上手に付き合う方法を知り日々の生活にとりいれてみませんか？

日にち 6月28日(金)
午前10時15分～11時30分

会場 子育て支援センター
2階 児童クラブ室

対象 ・子育てをしている保護者
・ファミリー・サポート・センター会員

申し込み 子育て支援センター
※締め切り 6月24日(月)

問 湯沢町総合子育て支援センター
☎ 025 - 788 - 0292

湯沢町総合子育て支援センター



湯沢町総合子育て支援センター「ジャンプラネット」は、湯沢町の子育て支援拠点です。ぜひお気軽にご利用ください！

子育て広場 好評開放中！次の時間にいつでも自由に利用できます！
平日（水曜日を除く）▷ 9：00～12：00 ▷ 13：00～16：00

問 湯沢町総合子育て支援センター「ジャンプラネット」
(湯沢学園 認定こども園棟 1階) ☎ 025 - 788 - 0292

児童手当現況届の提出を忘れずに！

『現況届』は、毎年6月1日の状況を把握し、6月分以降の児童手当等を引き続き受ける要件を満たしているかどうかを確認するためのものです。

この届の提出がないと、6月分の手当が受けられなくなりますので、必ず期限までに提出してください。

提出期限 6月28日(金)

必要書類 ・児童手当現況届
(6月初旬に対象の方に送付してあります)
・受給者の保険証のコピー
(国保の方は不要)

○児童手当等の支払いについて

平成31年2月から令和元年5月分までの児童手当を6月13日(金)に指定の口座に振り込みますのでご確認ください。

問・申 町民課 ☎ 025 - 784 - 3453

児童手当について

支給対象 中学校卒業まで(15歳の誕生日後の最初の3月31日まで)の児童を養育している方

支給額

児童の年齢	児童手当の額(1人当たり月額)
3歳未満	一律15,000円
3歳以上 小学校修了前	10,000円(第3子以降は15,000円)
中学生	一律10,000円

※児童を養育している方の所得が所得制限限度額以上の場合は、特例給付として月額一律5,000円を支給します。

※「第3子以降」とは、18歳の誕生日後の最初の3月31日までの児童のうち、3番目以降をいいます。

支給時期 毎年6月、10月、2月に、それぞれの前月分までの手当を支給します。

必要な手続き

出生・転入	申請が必要です。 添付書類：申請者の健康保険証の写し、 □座情報
転出	消滅届を提出してください。 転入先であらためて申請が必要です。

INFORMATIONS インフォメーション

- 日**：日時・期間 **場**：会場
対：対象・定員 **内**：内容
費：参加費・入場料 **持**：持ち物
申：申し込み **問**：問い合わせ

インベ
トベ
他団体
三俣花火2019
開催のお知らせ

今年も三俣での花火大会開催決定!!
 毎年恒例の奉納花火、スターマインを
 お楽しみに！奉納花火を奉納する方を
 募集しております。

詳細は実行委員長 関まで。

日 7月6日④

※荒天の場合、翌日に順延

問 三俣花火実行委員会 関

☎070・69888・9976

おし
らせ
町から
電気柵設置研修会を
開催します

野生鳥獣による農作物被害を防止す
 るために設置する電気柵の研修会を開
 催します。電気柵設置を検討されてい
 る方、電気柵設置の方法を習得したい
 方はぜひ、ご参加ください。

講師

新潟ワイルドライフリサーチ
 (WIRON) スタッフ

日・場

7月7日④

午後1時～4時30分(予定)

・午後1時～2時

講義 湯沢町公民館3階会議室

・午後2時30分～4時30分

実習 旧湯沢小学校グラウンド

費用 無料

定員：20名程度

申

住所、氏名、連絡先を環境農林課
 までご連絡ください(電話・ファ
 クス可)。追って詳細をご連絡し
 ます。※6月26日④ 締め切り

問

湯沢町鳥獣被害防止対策協議会
 (事務局：環境農林課)

☎025・7888・0291

FAX 025・784・3582

募
集
町から
湯沢町スポーツ推進員
を募集します

湯沢町の生涯スポーツ振興を図るた
 め、各種スポーツ大会の運営・住民の
 健康や体力の増進をねらいとした教室
 の企画運営等を行う「スポーツ推進員」
 を募集中です。

内

各種スポーツ大会教室の企画運営・
 教育委員会、公民館主催のスポー
 ツ行事への協力・各種研修会への
 参加

報酬

総合型地域スポーツクラブの規定
 により支給します。

日

任期：令和3年3月31日まで

18歳以上の男女で、地域スポー
 ツへの熱意と行動力のある方 1名

申

申込書(湯沢町公民館にあります)
 に必須事項を記入の上、履歴書を
 添えて湯沢町公民館に提出してく
 ださい。※6月25日④ 締め切り

選考等

選考結果は、面接後に本人へお知
 らせします。

問

湯沢町公民館

☎025・784・2460

おし
らせ
他団体
教科用図書展示会の
ご案内

日 6月14日⑤～6月27日④
 午前8時30分～午後4時30分
 ※土・日曜日はいりません。
 ※6月22日④は特別展示。土曜参
 観を利用して開館(午前9時～
 午後4時)し、24日④を休館し
 ます。

場

小出教科書センター
 (魚沼市立小出小学校内)

展示品

令和2年度使用小・中学校、高等学
 校教科用図書(※文部科学省の検定を
 通った教科用図書を展示)

※同じ期間に、次の会場でも、新学習指
 導要領に基づく小学校の教科用図書

のみ展示します。(※開館時間が異
 なりますので、ご注意ください。)

南魚沼市図書館

月～金曜日 午前9時30分～午後8時
 土・日曜日 午前9時30分～午後7時

問

小出教科書センター
 ☎025・792・0041

募 集 他 団体
レジャープール「オーロラ」
夏季アルバイト募集

「ロラ」2階レストラン
※救命法講習会もあるため、必ず
参加してください。

募 集 国 から
2019年度 税務職員
採用試験のご案内

郵送または持参
▽問い合わせ先：
関東信越国税局

内 プール監視、受付、清掃業務

勤務場所

湯沢町レジャープール「オーロラ」

問 湯沢カルチャーセンター

☎025・784・1511

勤務期間

令和元年7月13日④～8月31日④

越後湯沢カフェコンを開催します。お菓子作りながら素敵な出会いを見つけましょう！

勤務時間

午前8時35分～午後5時20分

対 受験資格

①平成31年4月1日において高等

学校または中等教育学校を卒業

した日の翌日から起算して3年

を経過していない者および令和

2年3月までに高等学校または

中等教育学校卒業見込みの者

②人事院が右記①に掲げる者に準

ずると認める者

試験の程度

高等学校卒業程度

申し込み方法等

○【原則】インターネット申し込み

次のアドレスへアクセスし、説

明に従い入力する。

▽http://www.jinji-shiken.

go.jp/juken.html

▽受付期間…

令和元年6月17日⑤午前9時～

6月26日④(受信有効)

○【インターネット申し込みができ

ない場合】

試験日

第1次試験日

…令和元年9月1日⑥

第2次試験日

…令和元年10月9日④～18日④の

いずれか第1次試験合格通知書

で指定する日時

問 インターネット申し込みに関する

問い合わせ

人事院人材局 試験課

☎03・35581・5311

(内線2332または2333)

午前9時～午後5時(土・日曜日

および祝日等の休日は除く)

右記以外の問い合わせ

関東信越国税局 人事第一課 試験係

☎048・6000・3111

(内線2067)

午前8時30分～午後5時(土・日

曜日および祝日等の休日は除く)

イ **ン** **ト** **他** 団体
あまい。であい。
越後湯沢カフェコン

対 高校生以上の方

募集人員 20名程度

申 6月29日④までに湯沢カルチャー

センターまでお電話にてお申し込

みください。

(受付時間 午前9時～午後5時)

面接

6月30日④ 午前9時～正午

会場 湯沢町レジャープール「オー

ロラ」2階レストラン(写真

つき履歴書を持参してくだ

ささい。

説明会

7月7日④ 午前10時～午後4時

予定(昼食持参)

会場 湯沢町レジャープール「オー

おし
らせ
他団体
普通救命講習会

心臓マッサージ、人工呼吸およびAEDの使い方などを学ぶ3時間の講習です。受講者には修了証を交付します。

おし
らせ
他団体
新潟県看護協会つおぬま支部通常集会 記念講演

心を豊かにするコミュニケーション

講師 遠藤 麻理先生

(FMPORTラジオパーソナリティー)

日 7月6日⑤

午後1時30分～2時30分
(受付 午後1時より)

場 北里大学保健衛生専門学院

北里ホール

費 入場無料

問 北里大学保健衛生専門学院
保健看護科(明地)

☎025・779・4511

募
集
他団体
湯沢町社会福祉協議会
臨時職員募集

デイサービスセンター(通所介護事業所)の臨時職員を募集します。

対 必要な資格等

介護職員初任者研修修了者、ヘルパー1、2級または介護福祉士
(※学歴、年齢は不問です)

内 業務

デイサービスの介護業務

(排池・入浴・食事その他の介護)

給与

当会の就業規則・給与規程による

加入保険

厚生年金保険・健康保険・雇用保険

その他

▽1名の採用予定

(原則1年契約、更新有)

▽月間勤務表による週休2日のシフト制(日曜休)

▽賞与支給有(年2回)・退職金制度有

▽資格手当有(介護福祉士のみ)、介護職員処遇改善加算金支給有

履歴書(写真添付)と資格証明書(写)を提出ください。

申

選考

問 湯沢町社会福祉協議会

☎025・784・4111

おし
らせ
他団体
受講生募集

事務系デュアルシステム科
7月入校生募集

対 パソコンの知識、技能を習得し、また職場実習を通してビジネスマナー等を学び、就職を希望する人

※定員・15人

7月17日⑥～12月16日⑥

日 午前9時30分～午後4時

場 十日町パソコンカレッジ

(十日町市昭和町1-119-1)

費 受講料・無料

※ただし、テキスト代・受験料等

自己負担あり

ハローワーク南魚沼

締め切り:6月24日⑥

問 県立魚沼テクノスクール

☎025・794・2410

旧学校施設等の 使用者が決まりました

旧小学校等の利活用について、7月から下記の方に貸付することに決まりましたのでお知らせします。

施設名 旧中央保育園
使用者名 きら星 株式会社
貸付期間 令和元年7月1日～
令和6年3月31日

問 企画政策課
☎025 - 784 - 3454

ゆざわU・Iターン 就職相談会

令和元年

6月18日(火)

午後1時30分～

県外・町外に在住する湯沢町出身の学生さん並びに、Uターン・Iターンを希望される方を対象に、無料就職相談会を開催いたします。皆さんが生まれ育った自然豊かなふるさとでの就職を希望されている方はもちろん、親御さん等ご家族からの相談も大歓迎です。

お気軽にお申込みください、地元企業があなたの力を求めています！

会場 湯沢町商工会3階会議室

相談員 ハローワーク南魚沼職員・湯沢町役場職員

申込方法 6月11日(火)までに、湯沢町商工会にFAX・郵送等でお申込みください。
※御予約制で、先着順とさせていただきます。

今後の開催予定
10月・12月

合同説明会開催予定
8月・令和2年2月

※開催日が変更となる場合がございますので、詳細はお問い合わせください。

湯沢町商工会・ハローワーク南魚沼・湯沢町

〈お申込みは切らずにFAXしてください。FAX784-3218〉

ゆざわU・Iターン就職個別相談会申込書

ご住所

お名前

お電話

FAX

申込先:湯沢町商工会 〒949-6101 湯沢町大字湯沢2882-8 FAX784-3218 ☎784-2522

※上記個人情報は、法律に基づき適切に管理するとともに、業務以外の目的で使用することはありません。



両山短歌会 六月詠草

こもりいでて出でくればはや春闌^{らん}けて見渡すかぎり桜らんまん
岸に咲く桜吹雪の花いかだ浮かぶ川面に木洩れ陽ゆるる

関 きよみ

花冷えに君が生まれし日の祝いアップルパイにローソク立てり
子供の目自転車こぎつつ風を切りわんぱく子らの歓声ひびく

坂井 亮子

花まつりしだけ桜の豪華さにお祭り広場は人の行列
この春も見事に咲けり吾が植えし黄花カタクリ株増やしつつ

高橋 和枝

新しき令和の年を待たずして親しき人は天に召されつ
花まつり令和を祝し人々の顔晴れやかに姿まぶしく

南雲 圭子

子の心親がわかれば安心し人をうやまつ心も芽ばはゆ
輝かし令和の夜明け皇至も身近になりて民はよろこぶ

剣持 政子

歩幅^{ほはば}にて馬鈴薯植える間隔を教わりし日の父憶いけり
「忘れてた」とりボンも付けずに持ちくれし贅沢シャンプー今日は母の日

鈴木スミ子

直線が楕円となれり飛行雲薯^{いも}植え終えて見上ぐる空に
洗礼のごとく桜が花降らす雪困い解く植木の鉢に

南雲 武貞

ケアハウスゆざわ 短歌

豪雨にも濁らぬという梓川わが日常もかくありたしと

関 ムツ

わが里の初音四月十五日梅を植えよと姉の言いにき

くみ

平成の最後を惜しむ桜咲く令和につなぐ思いこもいも

泉 昭一

四季を詠む

句会 紅山桜 沈丁花 当季雑詠

咲いて花散りて染むるや目黒川

雪どけに半年ぶりの池の鯉

何処よりバス停の香の沈丁花

小振りでも香りは強く沈丁花

ふるさとの花の香を背に友帰京

忘れずに今年も燕よく来たり

沈丁花棚にほころぶ道の駅

葉山より香り届くや沈丁花

対岸が遠くになりし春の川

陽^よ舟^{しゅう}

古寺巡り路地に香りし沈丁花

音 希

ケアハウスゆざわ 俳句

冬さらば春光浴びるや源太山

枯はてた中の一本芽吹く今

十四年ぶり天オゴルフアの帰り咲き

めらめらと燃える火柱とり肌立つ

桜咲くも少し生きよと諭すよに

横山 和吉

散ることも道理^{ことわり}なりか桜花

天蓋のさくら開拓五十年

泉 昭一

くみ

6月のユースポ!



NPO 法人 ユースポ!

〒 949 - 6102 湯沢町神立 628 - 1 湯沢カルチャーセンター内

● ☎ 785 - 2123 FAX 785 - 6911 ● 受付時間 平日 9 : 00 ~ 18 : 30
● メール info@youspo.net ● ホームページ http://www.youspo.net



ユースポ! WEB
お気に入り登録!

ユースポ! 検索
http://www.youspo.net

ジュニア合同トレーニング

リズムジャンプ

音楽のリズムに合せながら、ラインの上で色々なステップやジャンプにチャレンジ!
最後はジャンプを組み合わせ、コンボを完成させよう!

- 日 6月24日(月) 19:00 ~ 20:30
- 場 湯沢カルチャーセンター アリーナ
- 対 小学生 費 無料 持 内履き・タオル・水分等
- 服 動きやすい服装
- 申 前日までに電話またはメールにてお申し込みください。



トレーニングマシン 使用法講習会

初めての方&使い方が不安な方のための講習会

初心者向けの講習会です。ひとりで利用できるようにマシンの使い方や効果的な筋トレのやり方を伝授します。



- 日 6月11日(火) 19:30 ~ 21:00
- 対 16歳以上 場 カルチャーセンター・トレーニング室
- 費 ユースポ! 会員 300円 非会員 600円
※トレーニング室使用料は別途必要です。
- 持 タオル、飲み物、内履き、会員証(ユースポ! 会員の方のみ)
- 服 運動のできる服装
- 申 事前申し込みは不要です。当日ユースポ! 窓口へ直接お越しください。

筋肉を使って貯筋! 貯筋! 健康体操 貯筋運動ステーション

参加者
募集

貯筋運動とは

- ① 1日15分!
筋肉を強くすることで足腰を丈夫にします。
- ② だれでもできます!
座ったままでもできる運動です。
- ③ かんたん!
曲に合わせてリズムカルに楽しく運動できます♪

すでに貯筋運動メンバーの皆さんは動き方の確認とモチベーションアップのために、これから貯筋運動始める方は今後の自主トレのために・・・ぜひご参加をお待ちしております。

- 日 6月13日、20日、27日、
7月4日、11日(木曜日) 全5回 10:00 ~ 10:45
- 場 湯沢カルチャーセンター
- 持 内履き・飲み物・タオル・貯筋通帳(既にお持ちの方)・筆記用具
- 費 全5回 1,500円(初めての方は別途貯筋通帳 200円)初回参加時にお支払いください。または1回 500円(通帳込)参加当日お支払いください。
- 申 ユースポ! 窓口へ、または電話・メール・ファクスにてお申し込みください。

苗場会場も開催します!

6月12日~7月17日 毎週水曜 10:00 ~
詳しくはお問い合わせください。

苦しくない スポーツストレッチ

気軽にできるスポーツをぜひ体験してみてください！

新年度になり2か月、そろそろ身体と心に疲れがたまっていますか？ 30分ほどかけて全身のストレッチをするとすごく身体がラクになり気持ちもスッキリしますよ♪



日 6月13日、20日、27日、7月4日（木曜日）
18:20～19:00

場 湯沢カルチャーセンター

対 中学生以上

費 ユースポ！会 員 1回 200円
非会員 1回 300円

持 タオル・飲み物等をご持参ください。
会員証（ユースポ！会員の方のみ）

服 運動のできる服装

申 ユースポ！窓口に料金を添えてお申し込みください。

健康ウォーク 歩いてマンボ♪

目指せ、1か月20万歩！

- ▷エントリー費……エントリーした日から1年間 600円
- ▷エントリー方法…ユースポ！事務局(カルチャーセンター内)、保健センター、または湯沢町公民館へ料金を添えてお申し込みください。

▷希望者には歩数計貸出あり（先着順）

▷特典：カルチャートレーニング会員3か月券が1,200円→1,000円 ※ご利用時、要記録票提示。

《3月 歩数 TOP 5》

RANK	歩数	RANK	歩数
1	676,465	4	334,473
2	647,066	5	326,847
3	370,851		

※20万歩に達成した月は共同浴場無料招待券進呈。エントリー時にお渡しした記録票をご持参ください。月途中での招待券進呈は行っておりません。翌月に記録票をご持参ください。例)5月20日20万歩に達した→6月1日より無料招待券進呈

ユースポ！のパーソナルレッスン ～完全予約制～

「本気で痩せたい！」

「特別なレッスンをして欲しい！」

「健康診断の結果が・・・何か始めたい！」

「みんなと一緒に恥ずかしい・・・」

お悩みや目的に応じてユースポ！のインストラクターがマンツーマンでお手伝いします！

○レッスン例 ★ジムトレーニング指導…マシンの使い方から、メニュー作成まで、ご要望にお応えします。

こんな方へ

- ▷トレーニングを始めたいけど、マシンの使い方が分からない。
- ▷効果的なトレーニング方法を知りたい。
- ▷特定の部分を引き締めたい。

★パーソナルストレッチ…身体のメンテナンスをしたい方へオススメです。

こんな方へ

- ▷姿勢や歪みが気になる。
- ▷腰痛・肩こりがもう限界・・・。

★オリジナル運動メニュー作成…健康診断の結果を改善したい等目的を達成するための運動メニューを作成します。

こんな方へ

- ▷シェイプアップしたい。
- ▷メタボ対策に運動を始めたい。
- ▷運動は苦手だけれど何か始めなくては・・・と思っている。

費 1時間 マンツーマン 5,000円 2名 8,000円 3名 10,000円

申 予 約：ユースポ！窓口またはお電話にて、ご希望レッスン(または目的・お悩み)をお知らせください。担当するインストラクターと日時の調整、レッスン内容等の確認をさせていただき、予約完了となります。

定期的な教室の第 2 期が始まります！

ステップボクシング

- 対** 高校生以上
内 リズムにのってパンチャミット打ちをする新しいスタイルのボクシングです。
場 湯沢カルチャーセンター
日 7/12～9/27(全11回)
 8/16はお休み
 毎週金曜 20:00～21:00
費 会員：6,000円 非会員：9,600円



居合道

- 対** 中学生以上
内 居合とは抜刀から納刀に至るまでの一連の動作を武道としています。
場 湯沢カルチャーセンター
日 7/3～9/25(全11回)
 8/14、9/11はお休み
 毎週水曜 19:00～20:30
費 会員：6,000円 非会員：9,600円



太極拳

- 対** 16歳以上
内 自分の体力に合わせて参加できます。幅広い年齢層の方が参加できる健康法です。
場 湯沢カルチャーセンター
日 7/5～9/27(全11回)
 8/16、9/13はお休み
 毎週金曜 13:30～15:00
費 会員：6,000円 非会員：9,600円



ブートキャンプ

- 対** 中学生以上
内 自身の体重を利用し、様々な運動を連続して行うアメリカ仕込みのエクササイズです。
場 湯沢カルチャーセンター
日 7/5～9/27(全11回)
 7/19、8/16はお休み
 毎週金曜 19:00～20:00
費 会員：6,000円 非会員：9,600円



アクアエクササイズ **火夜**

- 対** 中学生以上
内 水の抵抗を最大限利用してしなやかな筋肉を作ります！
場 健康増進センター内プール
日 7/9～9/24(全11回)
 8/13はお休み
 毎週火曜 18:30～19:20
費 会員：6,000円 非会員：9,600円



アクアエクササイズ **木夜**

- 対** 中学生以上
内 水の浮力でラクラク動けます。運動不足や体力に自信のない方も大丈夫！
場 健康増進センター内プール
日 7/11～9/26(全11回)
 8/15はお休み
 毎週木曜 19:30～20:20
費 会員：6,000円 非会員：9,600円



ヨーガ **昼**

- 対** 16歳以上
内 様々なポーズ、呼吸法により免疫力や自然治癒力を高めます。肩こり・冷え性・便秘などにも効果的！
場 湯沢カルチャーセンター
日 7/1～9/30(全11回)
 7/15、8/12、9/16、23はお休み
 ※9/17火曜開催
 毎週月曜 9:45～11:00
費 会員：6,000円 非会員：9,600円



ヨーガ **夜**

- 対** 中学生以上
内 様々なポーズ、呼吸法により免疫力や自然治癒力を高めます。肩こり・冷え性・便秘などにも効果的！
場 湯沢カルチャーセンター
日 7/2～9/24(全11回)
 7/16、8/13はお休み
 毎週火曜 19:45～21:00
費 会員：6,000円 非会員：9,600円



ピラティスエクササイズ **昼**

- 対** 16歳以上
内 身体の芯の筋肉「コア」を鍛え、内側から強くしなやかにします。腰痛、肩こり等が緩和され、姿勢も良くなります。
場 湯沢カルチャーセンター
日 7/4～9/26(全11回)
 8/15、9/12はお休み
 毎週木曜 13:30～14:30
費 会員：6,000円 非会員：9,600円



ピラティスエクササイズ **夜**

- 対** 中学生以上
内 身体の芯の筋肉「コア」を鍛え、内側から強くしなやかにします。腰痛、肩こり等が緩和され、姿勢も良くなります。
場 湯沢カルチャーセンター
日 7/1～9/30(全11回)
 7/15、8/12、9/16、23はお休み
 ※9/19木曜開催
 毎週月曜 19:30～20:30
費 会員：6,000円 非会員：9,600円



冬の忙しい時期が落ち着いた4月中旬、昨年度の反省・今年度の活動内容の確認、そしてメンバーの顔合わせも兼ねた『はじめの会』を開きました！

全員が顔を合わせたのはこの日が初めて！ですが、和気あいあいとした雰囲気です話が進みました。

今年度から新たに活動していくメンバーは、15名となりました😊！

子育て奮闘中の女子メンバーから、絶賛彼女募集中の男子メンバーまで、20歳～36歳の多種多様な若者が集まりました。



「自分が今、湯沢にできることをしたい！」、「町が賑わって明るくなってほしい」・・・一人では出来ない、小さな思いや力も、ALL YOUTH YUZAWAとしてみんな考え動くことで、実現可能になる。また、届きにくい小さな声も身近な私たちなら拾うことができる。もちろん、なんとなく参加しよう～手伝おう～！という気軽な部分もありますが、一人ひとりが「湯沢を盛り上げたい」という気持ちで参加してくれています☆



今年度も夏祭りや雪まつり、その他町の行事やイベント、新しいことにも参加したりお手伝いしたりしていく予定です！

ぜひ、興味のある人はお気軽に！参加していただけたらと思います！

一緒に活動してくれるメンバー募集中です🐧

↑ ALL YOUTHのホームページのQRコードです☆
次回の会議の日程などはこちらで確認していただけたらと思います！
「オールユース 湯沢」で検索していただいても出てきます！

まずはのぞきに
来て見て下さい☆

また、FMゆきぐにのラジオ「ALL YOUTH YUZAWA」の放送後記も、ホームページ内のブログにて更新しています！昨年からのラジオの内容が載っていますので、気になる方はチェックしてみてください☆

6月・7月の放送日は！**6月12日、26日*7月10日、24日**

第2・第4水曜日の19時～です！76.2MHz FMゆきぐに🐧

パソコン・スマホで、どこにいても聞けます！FMゆきぐにのホームページからご確認ください☆
公民館にメッセージテーマや流して欲しい曲などを募集しています！ぜひ投函お待ちしております♪



縁が深まるフロの中
は
ち
や
使
り

2019.6
第十三号

by
ALL YOUTH
YUZAWA

ALL YOUTH
Yuzawa

✨✨中央保育園が生まれ変わります✨✨



湯沢町の旧中央保育園をご存知ですか？
湯沢交番の裏手にある二階建ての建物。湯沢駅からも近いこの場所が、この夏から生まれ変わるそうです！

移住者の方が立ち上げた会社、きら星（株）。湯沢を気に入って、湯沢から素敵なことをはじめたい！と、この春に家族で湯沢へ移住して来てくれました。

そんなきら星が、町から中央保育園を賃借して、新しい交流拠点を作ろうとしています☺️『湯沢のたまり場・発信の場』として、私たちALL YOUTHも楽しみにしているのです！👏

「Wi-Fi環境のある施設がもっと欲しい」という町の人々の意見を元に、まずは少人数の企業や個人事業主でも使える小さなオフィスを、将来的には町内外の人が集えるような環境を作っていくそうです。

また、コワーキングスペース（固定席でない共有のオフィス環境）やテレワーク（パソコンやインターネットを活用した場所にとられない働き方）などの新しい仕事場としても使えるようになり、色々な人が利用できるよう整備していくとのこと。



ここで！

改装前におひろめ会を開催！！

懐かしい保育園、のぞきに来ませんか？

7月より施設内の改装に入るので、閉園したままの状態が見られる最後となります。近隣にお住まいの皆様や、卒園した皆様、興味をもっていただいている皆様、ぜひこの機会に足を運んでいただけたらと思います✨

当日はきら星についてのお話や、お子様も楽しんでいただけるよう『お菓子のつかみ取り』などのイベントもあるそうです♪

【事前予約不要・参加無料】

6月22日（土）

11時～12時

14時～15時

<旧中央保育園>湯沢町大字湯沢1831

個別のご連絡はメールにてお願い致します。

ayaito@kirahoshi.com（担当 伊藤まで）

また、詳細などはFacebookページで！

『きら星 湯沢』で検索して下さい🔍

お友達と、気軽にふらっと

昔懐かしい教室や、なかなか入れない教務室や給食室など、思い出と共にくさんの写真を撮って楽しんでいただけたらと思います👩👧

ALL YOUTH もお手伝いで参加します♪



雨の風情を感じて楽しもう

～湯沢をオペラの町に～

笛田 博昭 ガラコンサート vol.3

日時 7月6日(土) 開演：午後2時 (開場：午後1時30分)
会場 湯沢町公民館
費用 チケット 2,000円【全席自由】
主催 笛田博昭テノールリサイタル実行委員会
後援 湯沢町、笛田博昭後援会



問 湯沢町公民館 ☎025-784-2460
 笛田博昭テノールリサイタル事務所
 ☎025-784-2857

＝プログラム＝
 ◇歌劇「トスカ」より『星はひかりぬ』
 ◇歌劇「トゥーランドット」より『誰も寝てはならぬ』
 ◇カタリカタリ
 ◇映画「ゴットファーザー」より『愛のテーマ』 他

編集後記

そろそろ雨の多い季節になりま
 すね。今回は、そんな季節に安全
 を守る砂防事務所の特集でした。
 取材後、上流へ向かって砂防堰堤
 を拝見しに行きました。流木や岩
 石を堰き止める堰堤、土砂を堆積
 させる堰堤、水流や土砂の勢いを
 抑える堰堤、それぞれ役割は違え
 ど、徐々に災害要因をカットして
 いく構造に感服すると同時に、一
 つの造形美を感じました。あまり
 人目に触れるお仕事ではないから
 こそ、安全な川が流れる上流側(ウ
 ラガワ)をこれを機に知っていた
 だけだと嬉しいです。 F

女性のためのリンパケア講座

女性必見！前回ご好評いただいた「女性のためのリンパケア講座」の第2弾。今回は、どの年代の女性にも必要な「骨盤ケア・腸活マッサージ」です。自宅で出来る「骨盤周りのケア」で腸美人を目指しましょう♡

日時 7月20日(土) 午前11時～正午
会場 湯沢町公民館 1階 和室
対象 女性限定 ※定員20名(先着順)
費用 500円
持ち物 タオル1本、動きやすい服、飲み物
申し込み 6月10日(日)～7月10日(日)までに湯沢町公民館へお申し込みください。



問 湯沢町公民館
 ☎025-784-2460



ご逝去お悔やみ申し上げます
 5月10日 南雲 孝昭さん (小原、61歳)
 5月13日 高野 文吾さん (中子、90歳)
 ※5月14日までの届け出分。
 ※広報に掲載してほしくない場合は、届け出の際に申し出て下さい。
 広報ゆざわの音声訳CDあります。
 ご希望の方は社会福祉協議会まで。TEL 784-4111